朝鮮日報

八日夕刊

購讀料 廣告料 … 發行所 朝鮮日報社 編輯兼發行人 金東成 印刷人 金炯元

日本銀行券

時評

지노비에푸日

× 中國의變動은帝國主義者의 새로운爭鬪이라고 聲明하고 中國의鐵道問題에關하야 우리는佛蘭西의『모로코』戰爭에 對함과가티 中國에對한日本의資本主義에對抗할準備를하지안흐면아니된다고 宣言하엿다 日露條約이調印된지거의半個年 宣傳禁止條項의證痕이겨우말릇슬만한때 이赤色政府의巨頭의警告를듯는것은자못異樣의感이잇다 그러나그는預期의矜持의感이다하를며赤色宣傳의事業은 第三『인터나쇼날』의管掌한바로서赤露政府의直接參知한바아님에라

× 『諸君의奮鬪는 帝國主義에 反抗하는實力을가진勞働軍의 世界的聯合의必要함을 立證함이라』고 莫斯科의全露勞働組合中央委員會의『도카도푸』氏는 激勵의文書를中國에 보냇다

× 一切의傳統과儀禮를떠나서언제든지放膽率語할수잇는世界革命의 先驅者의말인가? 快人의快語! 一陣淸風과가티 滿腔의憤氣를打破하는맛이잇다

殺戮中止의請願

× 中國敎員團은北京外交團에 向하야 學生을中心으로한盟罷團에對한 列國軍警의殺戮中止의請願을提出한일이잇다 늣길만하도록奇拔또嶄新한請願이다 殺戮은到處에隨時하야演出되는慘劇이다 請願으로外中止될것가트면 內外의人民 同一한請願을몃番이나反覆提出할必要가잇섯슬것가?

× 그러나彼等이제列國의 軍警을向하야 殺戮中止를請願하엿스니 要컨대古今罕有의請願이다

× 盟罷騷亂의目標가 帝國主義의打破 租界의回收 領事裁判權의撤廢 及關稅自主權의回復等인것은 前後의報道로說明된바어니와 日本及英國의紡績業의壓迫下에 發達이困難한中國의紡績業者들이 그의裡面의一主要動力이된것도事實일것이다 이意味로보아盟罷騷動은 全然純一한赤色의運動이라하는것은 월낙失當한일이다 그러나彼等殺戮을무릅쓰고 猛烈히騷亂을닐으키엇스니 이는吾人이그事變의非常치안흠을 果然說하는理由이다

官無事民太平

× 向來黃海道長淵郡大救面의 林野一千五百餘町步를 殺故者의意思를無視하고 日本人에게貸付하야 七千의國民으로離散의厄을보게되엿든일에關하야 追後圓滿解決의可能을報道하드니 이제또그의調査方法의奇怪함을傳하니 아직結末을보지못하엿스나 적이奇怪한일이다 吾人은새로히凝視의눈을돌바로또고십다

× 호시부지하고주저안는것이所謂『官無事民太平』의方策이라고 자못低腦兒의잠꼬대를 說明한 同郡某郡守에게들은말이잇섯다 消防隊와對抗함으로休職의厄을當하게되는 可憐한郡守의運命을볼때『苟患失之』의恐怖가胸中한者의共通한心理에서나온말일것이다 그러나奮勵感發 써人民의生存을保障할道理는드되어업슬가?

上海騷擾의蔓延 全國的으로波及 怒濤狂浪은치는대로!

(北京六日發) 上海事件에關한蔓延은全國에亘하야各地로부터達하는電報에依하면殆히各樞要都市에서示威運動又는罷業을行하지아니하는곳이업는바罷中에는形勢가매우重大하야外人으로하야금不安을感케하는곳도不少한바北京에서도學生은連日示威運動、大道演說을繼續하는中인대本日에도各大學을爲始하야雪辱會、後援會、記者會等各所의會合에서決議又는宣言을發表하는中이며又學生團의一團은本日北京總商會에赴하야日英貨排斥、日英에對한經濟的絶交、日英銀行紙幣拒否等의決議를提出하야贊成實行을要求하얏는데同會는此에即答을與치아니하고熟考한後回答할旨를約束하얏더라

日、英排斥決議 對日英外交大會의決議

(上海七日發) 六日은租界內에서團體的暴行은行치아니하게되엿스나到處少規模의奇襲的危害가日本人에게잇섯다그러나陸戰隊、義勇隊의警備가益益嚴重함으로大端한損害는업섯는데今後奇襲的外人危害는當分繼續하리라하며罷市罷工의繼續은中國側官民도念慮하게되엿스나中國의輿論이戒嚴令의撤廢、陸戰隊의歸艦等을先決條件으로할것에依하야考察하면罷市罷工은同時에中止될수는업겟고罷市는中國商人도苦境에잇슴으로自發的으로廢止될것이며此에反하야罷工은各方面에彌漫하야江北地方의中國街에서는學生勞働者의活動이猛烈하야楊業華라하는女主義者도석거工場襲擊、外人暗殺等을計劃한다하야租界外에外國人의通行하는者가殆少하야無政府狀態인대日貨排斥、國貨提唱의急先鋒이든當地對日外交大會는六日會議를開하고左의各項을決議하엿더라

一、名稱을對日對英學校大會라改함

一、上海全市中學以上學生의夏休를利用하야對英日의宣傳을식힐事

一、馮玉祥을名譽會長으로推薦함

一、對英日의國辱唱歌를作製하야全國에宣傳할事

불똥은全滿洲에 宣傳隊의各地向發 東三省當局의防止努力

(奉天七日發) 上海騷動이各國陸戰隊의上陸에依하야鎭壓되는同時에排外的行動에出하려하는各團體는表面에現함을止하고永久戰으로出코자南部中國은勿論北滿、南滿方面에지手를延하야同地方의工場을一齊히休止식키려連絡員、共產黨員、宣傳隊가各地로向하야出發한形跡이아니보이더라 地日中官憲은各各警戒中이나聞하는바에依하면上海의遺風은東中鐵道에火焰을이르키고此로부터次次罷業을擴大식키라는計劃인듯한대東三省當局에서는此等에少毫라도煽動하는者가잇스면斷然한處置에出할터이오少毫도隱蔽하는態度이아니보이더라

大連에赤化計劃 六月十五日一齊盟罷說

(大連七日發) 南中方面의罷業에伴하야南滿一帶勞働者의態度에不少한變化를니르키엇는바奉天에서는毛織製麻會社의罷業이잇슨바此는赤化가直接原因이라고는認치아니하나아즉樂觀을許할수업고露國의『鮮라운』氏의潛入한바에依하면某者來滿한中東鐵道派遣員二名은密히中國勞働者와連絡하고滿鐵埠頭油房其他의苦力을煽動하야六月十五日을期하야一齊히同盟罷業을決行코자計劃이잇는듯한바當局은嚴重監視中이더라

上海示威運動再發 七日朝學生團이先導로

(上海七日發) 罷業中의浦東英米煙草會社及日華紡織의職工勞働組合은士氣振興을爲하야七日朝大會를開하고上海로부터온學生이先導가되야示威行列을行하엿더라

保安隊二千派送 上海租界境界를保護코자

(北京七日發) 外交、陸軍、內務各部協議한結果保安隊二千名을上海에보내여租界境界保護의任에當하기로되엿더라

『從正義救危難하라 抗議는實狀調査後이다』 上海事件과段執政令發布

(北京六日發) 六日左의臨時執政令이發布되엿더라 今番의上海租界事變에當하야市民은愛國之情에몰녀徒手로奮起하야銃丸의攻擊을遭하야死傷者를出한것을深히痛惜함으로外交部에命하야嚴重한抗議를提出식키는同時에大官을派遣하야實狀을調査식켜責任의歸着할바를明確히하려하노니愛國하는우리國民은正義에從하야危難을救함을希望하노라云云

各國代表 上海視察 外交團會議決定

(北京六日發) 外交團은八日各代表者를上海에派遣키로決定하얏는데日本側은重光書記官을派遣키로되얏더라

是非曲直은 調査後決定 外交團對中回答

(北京六日發) 中國外交部로부터上海事件에關하야各國公使團에送한第二回抗議에就하야關係國公使는本日會議를한結果事件의是非曲直은公使團側에서組織한委員會의調査報告가잇기까지保留하는旨의回答을本日伊太利公使의名으로外交部에送하얏더라

上海의糧食缺乏

(上海七日發) 上海租界內及中國街의麵麭店은結束하야罷業하엿슴으로六日以來上海市中에는一片의麵麭도볼수업시되엿스며一方中國市場의罷業과共히外人側은肉類野菜類의缺乏에不便을感하나白人側에서는萬一此狀態가繼續하야糧食이缺乏하는事가有하드래도六月中長沙又는門司에서上海에入港하는汽船數는二十六隻임으로日本內地에서充分補給할수가잇서此點에就하여서는日本郵船會社도努力을不惜하잇스며居留民團도잘準備되엿다더라

帝國主義者의新爭鬪 中國騷擾와「지」氏聲明

(쎌도六日發) 『지노비에푸』氏는『레닌그라드』勞農會議에서演說을試하야中國의騷擾는帝國主義者에對한新爭鬪이라聲明하야中國의鐵道問題에關하야吾人은佛蘭西의『모로코』戰爭에서行함과如히中國에서演하는日本의資本主義에對抗하準備로하지아니하면아니되겟다宣言하얏더라

利己的利用은不可 上海事件과英紙의警告

(쎌도六日發) 英國『웨스트민스타ー가제트』紙는社說에列國은利己的利益을爲하야上海事件을利用하여서는아니된다論하엿더라

中國罷業援助劃策 日本勞働團體의大活動 警視廳의非常警戒

(東京電) 上海其他各地罷業에對하야應援코자罷業中인關東評議會에서는總工組合日本勞働評議會를爲始하야各勞働組合幹部等이準備委員이되야六日夜來大活動을開始하엿는데七日은十五萬枚의宣傳紙를撒布하야大宣傳에努力하고同夜七時부터멀니는準備委員協議會席上에서二名의代表를選定하야中國에派遣하기로된바警視廳에서는非常히警戒이더라

罷業批判演說 二分間에解散

(東京電) 關東勞働組合主催인中國罷業問題批評演說會는旣報와如히七日午後七時부터共協會館에서開催되엿는데會衆이一千餘名이엿스며開會한지二分間으로써解散을當하엿더라

日艦四隻 上海에增派

(佐世保七日發) 上海罷業은漸次暴動化하고其地域도益益擴大하야在中警備艦으로는萬全을期키不能함으로佐世保鎭守府에서는驅逐艦隊를派遣하고또七日午前二時에第二十九號第七驅逐艦隊、蓬、蓮、菫、菊四艦은上海로向하야急航시켯는데同艦은八日正午頃에上海에到着할터이라더라

張作霖入京中止

(北京七日發) 張作霖氏는北京에入하기를中止하엿스나天津에는아즉三週間假量滯在할터이라고張氏의代表로來京한某氏는말하엿더라

廣東政廳의囑望은 江浦士官學校生徒에게 (同生徒는露國士官의養成)

(廣東六日發) 廣東政廳은今에江浦士官學校生徒에게屬望하는中인바生徒는勞農露國將官이養成한것인대萬一河南街를雲南軍에게占領될時는江浦로退하야對戰할豫定인듯하며、信仰敎會附屬諸學校는全部閉鎖되야外人의子女는安全地帶로避難하는中이며當地에서는一般히國民黨이가하야非常히憂慮하는것이아닌가總同盟罷業을宣傳하는中인대故孫文氏의令息孫科氏는本日當地에到着하얏는데荷物人夫는全部同盟罷業을하얏더라

叛將楊希閔氏의跋扈 共產黨驅逐通告

(廣東七日發) 雲南軍은昨夜外지省長公署、財政廳、市政廳、公安局、無電局等의各機關을占領하야各區警察署員、公衆電報局員은全部逃亡하고政府軍은西行은三水로北行은源潭으로東行은石南外지占領하엿스며楊希閔氏는孫文主義를奉하야共產黨驅逐의通告를發하엿더라

獨逸의軍備制限 結局聯合國要求應諾?

(伯林七日發) 獨逸의軍備制限에關한聯合國의要求를記載한公文을受하야惹起된務威의情은幾分緩和되엿다獨逸政府는直時右要求에應할을躊躇하는바이나結局應諾하리라고信할수잇더라

對獨覺書와英紙論評

(쎌도六日發) 倫敦『타임쓰』는獨逸의軍備撤廢에關한聯合國의對獨覺書에關하야評하야曰 該覺書는何等不當又는不合理한要求를含치는안하엿다極히容易且迅速히實行할수잇는것뿐이다다러서此의履行은한갓獨逸의誠意表明如何에잇다 又『데리、데레크라푸』紙는聯合國의對獨覺書에列擧한條項은總히看過치못할것을指摘하엿다고論하엿더라

布哇에陸、空軍增員 米國參謀總長의主張

(華盛頓七日發) 參謀總長이오先般太平洋海軍大演習의審判官이든『쓰ー하인즈』少將은布哇防備問題를論하야布哇陸軍駐兵增加及空軍設備를增加치아니하면敵國海軍의攻擊에對하야防禦할수업다斷言하엿더라

平伯爵組閣努力

(쎌도五日發) 白耳義의『푸레』伯爵은內閣을組織코자繼續하야各政黨을訪問中인데自由黨은入黨을拒絶하기로決定하엿더라

右黨은「푸」氏援助決議

(쎌도六日發) 白耳義上下兩院의右黨은『캐토릭』黨『푸레』氏가內閣組織을爲하야社會黨과交涉할事에對하야其行動을支持할뜻을決議하엿다더라

軍艦은取締에除外 秘密建造不能의理由로 國際武器會議의決議

(제네바六日發) 國際武器會議總委員會는飛行機의輸出數量統計를每三個月만에發表하기를議題承認하야軍艦은其秘密建造가不可能하다는理由로此를取締中에서除外하기로決定하엿더라

濠洲勞黨의勝利

(멜보른七日發) 濠洲勞働黨은『뉴ー사우스웰스』의選擧에少數의差일망정勝利를占하야多數黨이되엿더라

八名에死刑 總督暗殺事件

(카이로七日發) 英國의埃及軍司總監『사ー、리ー、스타크』氏가暴者에게暗殺된事件에關하야八名에게對하야死刑宣告가言渡되엿더라

佛國外務長官 聯盟出席出發

(쎌도六日發) 佛國外務長官『뿌리안』氏는國際聯盟理事會에出席키爲하야六日『제네바』로向하야巴里를出發하엿더라

勞働會議 理事會員改選

(제네바四日發) 過般來當地에開催中인國際勞働會議는四日會議에서理事會員의改選을行한바左와如히當選되엿더라

一、政府代表十二名

(가)平和條約의規定에依하야聯盟理事會의認定으로理事가될世界主要産業國八個國은卽佛國、獨逸、英國、伊太利、白耳義、日本、加奈太、印度

(나)勞農會議政府代表者의選擧에依하야理事會員이된四個國은卽西班牙、亞爾然丁、諾威、波蘭

二、使用代表者六名

리스코ー氏(英國)『피ㄴ노』氏(佛國)오리펫치氏(伊太利)갈리에ー氏(白耳義)호닥크氏『체크치엔리』氏(南阿)

三、勞働者代表六名

올氏(英國)무ー아氏(加奈太)무ー라氏(獨逸)우데치에ー스토氏(和蘭)토두씰氏(瑞典)

日露連絡會議 露國條件附贊成

(莫斯科四日發) 日本鐵道省側의提議에依한日露旅客貨物運絡會議를當地에開催할件에關하야運輸委員長『두스라크ー』氏는中東鐵道及勞農商船部의各代表外지라도參加케한條件下에贊成의意를表하엿더라

카氏에謹愼通告

(北京七日發) 外交團은『카라한』氏의行動에對하야大使로하여學生으로援助함과如한行動을謹愼하여달나는뜻을通告하엿더라

陸軍總監部 廢止問題具體化

(東京電) 行政調査會에서는軍敎育總監部廢止論이具體化되는中인바이에對하야陸軍側은反對코저할지니그成長은한興味잇는問題로볼수잇더라

新艦補充計劃 四十餘隻三億二千萬圓

(東京電) 海軍省에서는老朽巡洋艦、驅逐艦의代艦으로新艦補充의計劃을樹하고一萬噸級巡洋艦四隻、特務艦一隻、大型驅逐艦二十餘隻、潛水巡洋艦大型潛水艦十餘隻合計四十餘隻을建造키로하야經費三億二千餘萬圓을來年度부터十九年度外지五個年繼續事業으로要求하기로決定하얏고十五年度에는二千餘萬圓程度의經費를要求할터이며代艦補充計劃은利根은十五年度로써第二平戶型三隻은十七年度로써第二期艦齡을終하고三等驅逐艦二十九隻도建造後二十年을經하얏슴으로此亦早晩實行치아니치못할것인데十五年度로써前記補充計劃이滿了될으로工廠의造船能力의維持上來年度부터起工케될것이더라

一年志願兵制 全廢決定

(東京電) 徵兵令改正에關하여는陸軍에서는大正十一年末부터調査研究하야미全般에亘한調査를終了하엿슴으로此改正案을五十一議會에提案承認을得하야實施할터이나從來의一年志願은軍事敎練實施와共히存置할必要가無함으로全廢하기로決定하엿더라

新政治協會 發會式擧行

(京都八日電) 京都少壯政治家와學者가組織한日本新政治協會는七日午後七時三十分三條會館에서發會式을擧行하엿는데加太貴族院議員、淸瀨、田崎代議士의演說이잇고來會者一千餘名의盛會이엿더라

上海方面混沌과 安東經濟界影響

安東中國側의銀時勢는從來日本金一圓에對하야大洋七十錢標準이던것이去五月三十日에至하야는俄然八十一錢五厘로騰貴하고更히漸次騰貴하야六月四日에는八十八錢五厘의暴騰을示하엿는데更히九十錢臺에達코자하는形勢인故로日本商人間에는此의防止를爲하야各方面에努力中이나中國側의態度가强硬하야容易히下落할傾向이보이지안는故로中國商品取引上에及하는影響이多하다한다그런데此의原因은最近中國各都市의學生及勞働團이露西亞의共產主義에共鳴하는者가續出하야排外運動이熾烈하며上海靑島의紡績會社職工의同盟罷業及學生團의排日運動으로因한인데同地各商人의非賣同盟에伴하야其影響은今에全國各地에波及하야中國銀貨가暴騰한外닭이라더라

全朝鮮 金組貸出增加

全鮮金融組合의 月末現在貸出고를見하면五千九百九萬四千五百廿三圓으로預金額은四千八百六萬八千七百十圓인데此를前月에比하면貸出에서八十六萬七千五百九十八圓預金에서二百十七萬二千六百十七圓의增加이며此를各道別로示하면如左(千圓以下省略)

	貸出 千圓	預金 千圓
京畿	六、七八一	四、二五四
忠北	二、七二二	一、三七七
忠南	二、五九二	三、四六七
全北	四、一五〇	二、七六七
全南	五、〇一六	三、七五八
慶北	五、九一八	四、三六一
慶南	六、七四九	六、二二〇
黃海	四、七二八	二、六〇八
平南	四、一七五	二、五八八
平北	四、六四九	二、九三八
江原	三、七七〇	二、〇四二
咸南	三、六〇七	二、二八五
咸北	三、二三二	二、一九三
計	五九、〇九四	四〇、八六八
前月累計	八、三三〇	三八、七〇七

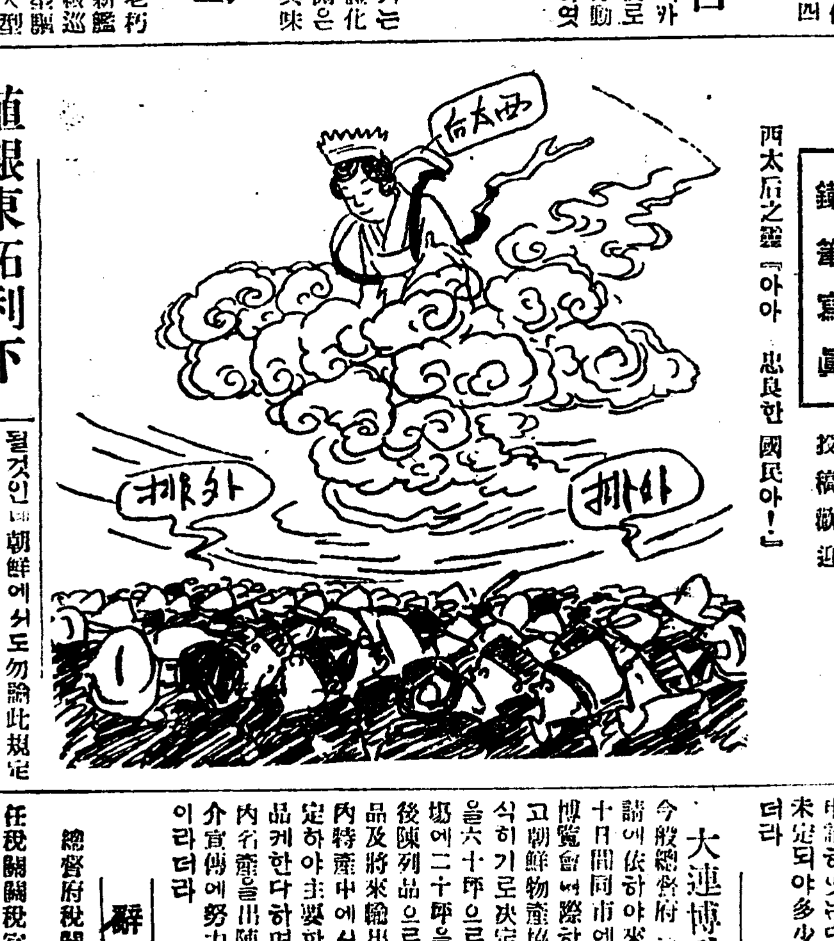

鐵筆寫眞 西太后之靈『아아 忠良한國民아!』 投稿歡迎

印紙稅集合檢査 施行第一日의成績

京城府財務課에서印紙稅集合檢査를行할計劃이잇다함은旣報와갓거니와昨七日龍山三角地彰德幼稚園에서行한初日檢査成績은如左하더라

一、仕切書 六、七四五通

一、判取帳 一九三冊

一、通帳 二七八冊

一、送狀 三三通

一、其他 六、四九六通

計 六、七四五

또한此集合檢査는明九日은休止하고十日에는貫鐵洞儆美館、十一日에는本町五丁目浪花座、十二日에는龍山府廳出張所、十三日에는休止하고十四日에는西大門金融組合、十五日에는休止、十六日、十七日、十八日三日間은京城府廳前庭에서執行할豫定임으로一般府民은此機會에遺漏업시檢査를受함이조흘것이더라

府吏員扶助料等 諸規定許可

曩에京城府協議會並學校組合會議에서決議確定한恩給規約及退職給與金死亡給與金遺族扶助料는豫히總督府에許可申請中이던바府吏員恩給條例는六月三日附로써許可되엿는데許可에接한恩給條例는日鮮人共히十年間在職한者로써退職當時의俸給百五十分의五十을最低支給額으로定하야年數에應하야百五十分의八十外지의可能力을配하고退職給與金은十年未滿在職年數에月俸額을乘한것으로支給하며遺族扶助料는職務上의退職又는死亡한者의遺族에게對하야恩給年限에達한與否를不問하고恩給의半額又는全部를支給하게되엿다死亡給與金은俸給年額의三分一을支給하고其他增加恩給退職料支給의方法等에就하야는官吏의新恩給法에準하야規定되엿다하며學校組合吏員에就하야는府吏員同樣의規約을定하엿더라

英國行電報大遲延

遞信局發表『런던、그라드』報에依하면濠國經由、英本國及同國을中繼하는電報는海底線故障으로因하야大遲延을免치못한다더라

外交科試驗制改正

(東京電) 行政調査會의試驗制度改正에關한特別委員會는九日午後首相官邸에開會하고外交科試驗制度改正에就하야審議할터이며同日行政科試驗制度改正에就하야는旣히試驗方法、試驗科目等全般의具體的改正案을決定하얏는데右는各細目에亘하야時代의進運에適應하게改正된것이라더라

神戶에露銀行支局

(東京電) 『하바롭스크』에本店을有한露國極東銀行은神戶支店을設置코자大藏省에其認可를申請하엿는대大藏當局의態度가未定되야多少의時日을要하리라더라

大連博과朝鮮館

今般總督府에서는大連市長의懇請에依하야來八月十日로부터四十日間同市에서開催될大連勸業博覽會에際하야朝鮮館을特設하고朝鮮物産協會에委囑하야經營케하기로決定하엿는데其總建坪은六十坪으로하야四十坪은陳列場에二十坪을卽賣場으로充하고陳列品으로는對滿洲重要輸出品及將來輸出有望品을主로朝鮮內特産中에서約三百點內外를選定하야主要한常業者에게指定出品케한다하며又卽賣場에는朝鮮內名産을出陳하야朝鮮物産의紹介宣傳에努力하라고目下準備中이라더라

殖銀東拓利下 同一步調不要?

不動産長期貸付資金의利下는殖銀對東拓間에從來協調를保續하야왓슴으로今番에도互相妥協한後決定하리라고觀測되는바一方은總督府他는拓殖局의監督下에在함으로必히同一步調에出할必要도업슬리라더라

船舶方向探知 仁川에서再試驗

遞信局에서購入한船舶方向探知機는過般來木浦에서試驗中이엇든바成績이不好하얏슴으로更히仁川에서再試驗을行케되야目下月尾島의燈臺用無線電信所에서實驗中인데右에關하야當局은如左히말하더라

遭難船救助或은海洋航行中의船의位置를正確히知하는것은極히必要한데歐米에서는皆히海岸無線局에設置하야効果를收하얏고日本에서는此程度에는至치못하얏스나無線電信國際條約의規定도잇슴으로近近無電局의業務로하야此羅針을取扱하기로될것인대朝鮮에서도勿論此規定에依할것임으로仁川에서試驗한結果에依하야明年度부터全部海岸無電局에配置케될는지모르겟다云云

郵便局所分布狀況

全朝鮮郵便局所의總數는現在郵便局百個所郵便所五百四十八個所에達하엿는데此를朝鮮의面積及人口에對比할時는二十方里二萬八千人에一局所를配置한比例이며更히各道別로比較할時는局所當人口는咸北의二萬三千人이最低이고全南의一萬七千人이最多이며各道共히顯著한差異는無하나一局所當面積에잇서서는京畿、忠南은十方里에一局所에比例임에比하야咸南은五十九方里、咸北은五十方里이라人의密度에比例하야顯著한懸隔이잇다今에此를日本에三方里臺灣의十方里關東州의二方里에比하야未及함이多하다더라

辭令

總督府稅關事務官 平田濟次郎

任稅關關稅官(七等)

總督府屬 文熙相

任郡守(八等)

人事消息

▲三矢警務局長 七日夜哈爾賓으로부터來長하야八日朝九時發車로吉林에向하야出發

八面鋒

○聯合國은「게룬」撤兵을, 한다고하엿다더니, 다시아니하기로하엿다는데, 그理由는, 軍備撤廢가不完全한外닭으로, 撤兵을못한다함은, 理가잇는듯한橫暴.

○中國의排外運動은, 擴大且持久化한다, 步調만마추면, 헛일은안될듯.

○露國新聞은, 이것을評하야日그目的이, 東綁離脫에이요, 共產實行에는尙早라고하엿다露國에서는갑갑하겟지만, 달은列强은, 이만큼버려잇는것도頭痛거리.

資本金壹百萬圓 株式會社 慶南銀行 常務取締役兼支配人 徐相灝 釜山支那町 電話二二四五·五六〇番 支店 河東、龜浦、釜山鎭

釜山草梁洞三六九 海産物貿易商 張士國 電話一八八六番

釜山草梁洞二三六 海産物貿易商 姜成文 電話一五五四番

釜山草梁洞四三五 海陸物産貿易商 林喆鎬

釜山草梁洞三六〇 海陸物産客主 秋正爀 電話七八三番

釜山地方法院前 行政代書人 司法代書人 金祀燮 金老喆 事務所 電話一九六三番

釜山府草梁洞三一〇 海陸物産委托業 崔浩成

釜山支那町 雜貨商 朴鳳眞

釜山府支那町 典當舖 金善五

釜山草梁洞三二四 電話二〇八番 海陸物産客主 吳南根

釜山支那町 雜貨商 金容奎

開業宣傳 名刺百枚無料增呈

左記規定에依하야無料增呈

一、名刺一人分百枚注文時에

一、印章二圓以上注文時에

一、詳細內容은目錄表請求

京城府黃金町一丁目一四五番地 水谷印舖 品種 彫刻 印章 印刷 名刺 明心堂 振替京城一二四九二番

○理髮界의大革命○ 都賣問屋에서需用者에直接廉賣! 需用家의大利得

大特價 拾一種 三圓五十錢

十一種一組

登錄器品名 理髮機械 鋏(가위) 面刀 나발빗 毛솔 面刀솔 圓形竹솔 機械油 덧빗 귀호비개 귀솔 各壹個

竹久理髮器工場 朝鮮總代理店 京城府鍾路貳丁目參拾 元村商會

肉体의淨化 精神의美化

毒掃丸

梅毒、淋毒、腫毒、冷症、等모든毒病에第一神效함 一石一月九 十日分一圓、廿日分二圓、三十日分…

本舖 東京神田區花房町二番 山崎帝國堂藥品部

平壤第一館 各等十錢割引

醉興에겨운京城中學生 大道上에서行人亂打

학생의신분으로료리집에가서술을먹고오다가 지나가는행인을유도로처서피가흐르게부상케

被害者五名은入院治療

칠일밤 십일시경에 시내서대문뎡일뎡목(西大門町一丁目)에잇는신창리발관(新昌理髮館)압헤서 경성중학교학생(京城中學校學生) 이십여명이 술이잔득 취하야가지고 공연히 지나가는 사람을희롱하다가 달려드러 유도(柔道)를사용하야 다섯사람의 부상자를내게되엿는대 그중에 한사람은권신에 류혈이 랑자한동시에오고가는행인 수백여명이 모혀들게되여한동안『죽여라살려라』하고웨치는 소리에 살풍경을이루게되엿다는대 이제 그자세한내용을듯건대 권긔가해자인 경성중학생들은 본래부터 더욱이학생으로서 하지못할 그런행동을만히해오던중 얼마전에도 배재학생(培材學生)을 구타하야한동안 문데가 되엿던바그날밤에도 학교긔숙사(寄宿舍)신축긔념으로 사오년생 이십여명이 시내죽첨뎡일뎡목(竹添町一丁目)에잇는중국료리 [illegible](仙樓)에서 한잔먹고흥에겨워날뛰고 나오다가 마츰 경성일보사 래청각(來靑閣)에서열린 인쇄직공위안회(印刷職工慰安會)에구경을갓다가도라오는 사람들을보고 공연히욕설을 하다가 그도부족햇던지달려드러 유도를하고또는 게다를버서들고치는 등폭행을 하야결국 그와가티참상을 나타내엿는바이급보를접한서대문 경찰서에서는 숙직하던순사 오명이현장에 급행하야가해자인 학생팔명을동서로인치하엿다가 무어라고 우물주물하고 모다놀려보냇고 피해자오인은즉시 서대문병원(西大門病院)에가서응급수당을 바닷다는대 그들의성명은다음과갓다더라

朝鮮印刷株式會社職工 趙三奉(三〇)
大東印刷株式會社職工 崔 某
京城日報印刷職工 嚴成權(二一)
彰文社印刷職工 李明俊(二四)
館洞五八(重傷者)朴龍雲(三〇)

學生의身分을보아 처료비만밧고고소는안한다

별항보도한사건에대하야소관서대문서에서는 팔일아츰부터 서장실(署長室)에각계수업 회의를열고서로 책임을 회피하면서 사건의 진상을 잘발표치안으며 일변으로피해자일동을불러다가 『상대방이학생의신분인즉 고소는 그만두고 손해배상만 청구하는것이 조켓다』는말로장시간 회담하고 또는경성중학교당국자(學校當局者)측으로는 교장(校長)은 방금일본가고 업슴으로 동대리일흑(日黑)씨등 삼명의 선생을소환하야 역시장시간회담한후 다시 피해자일동을 불러합석하고 이에타협책을의론케된바 학교당국자측으로부터 손해는배상할터인즉 고소는 말아달라고 간곡히말한후 다시 배상문데는 돈업는학생의 처디를생각하야 치료비로 이십원만 바드라고 루두히말하게되여 피해자측으로부터도 가해자의 소위를생각하면 어데까지던지 강경히하여보겟지마는 서장과 학교당국자의 면목을보아 그러케하기로하고 이로써 타협이되엿다더라

『靑年으로는 잇기쉬운일』

◇石橋西門署長談

두편이다잘못이라고 본사건에대하야 서문서석교서장(石橋署長)은 말하기를 사실은 잇슴니다 그러나신문지상으로는 발표가 되지안엇스면 조켓슴니다 쌍방이다가티 잘못일것임니다 그러고 젊은사람들로서는 잇기쉬운일이 아닌닛가 하면서 역시 진상을 말하지아니하며

關係學生이나 됴사하겟다

◇冷靜한學校當局談

다음으로 경성중학교장 대리일흑(校長代理日黑)씨는 현금교장이업다는 핑계로 책임을회피하면서 말하기를 나는 그사흥의진상을 잘알수업슴니다 그러고그사흥에 관계한학생이 누구인지도 아직됴사해보기전에는알수업스며 또는교장이 업스닛가 처치문데도 나는말할수업슴니다 그러위선 됴사만 해보겟슴니다 라는등말로서 한편으로 피해자에게 이십원배상까지 물어주겟다고하고서도 학생의비행을 부인하는듯한태도로 대답을하더라

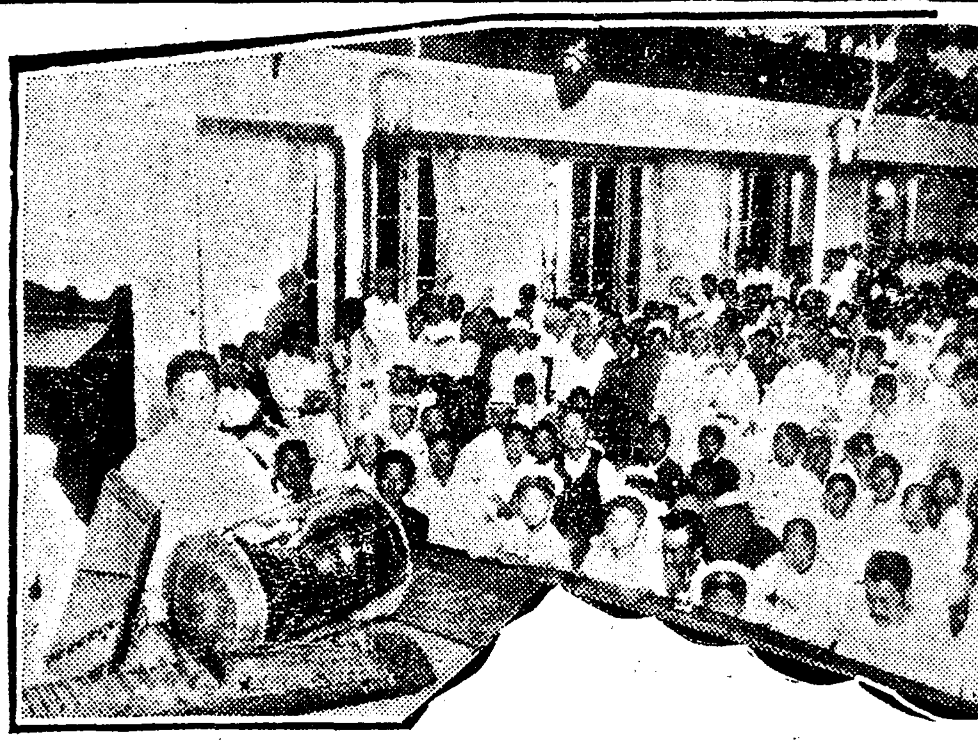

◇인쇄직공위안회 ‖칠일밤래청각에서

全朝鮮女子庭球 會員券發行

회장을정리하기위하야발행

평양관서여유회주최로 전조선녀자부가뎡구대회를 거행한다함은 루두보도하엿거니와 경기시일은 녀자부가 륙월십삼일 남자부가동이십,이십일량일간으로 예뎡되엿는데 당일은 대단한혼잡을피하기위하야 회원권을 발행할터이라는데 회비를 다소바들듯하다더라(평양)

赤旗萬歲事件 判決言渡

팔개월과 륙개월의두종류

종로에서 무산자 만세를부르든 적긔사건(赤旗事件)의 피고 여덜명에대한 판결이 금팔일오전열시경에 경성디방법원등촌(藤村)판사로 부터언도되엿는데
▲火曜會 全昌鎬(二五)
▲大邱靑年會 申哲洙(二三)
▲新興靑年同盟 張順明(二六)
등세사람은팔개월징역이오
▲京城靑年會 徐範錫(二四)
▲馬山勞農社 金尙珠(二四)
▲大邱勇進團 徐相祐(二四)
▲新興靑年同盟 金昌俊(二六)
▲大邱勇進團 徐學伊(二六)
등다섯사람은륙개월징역에삼년간집행유예(執行猶豫)가되엿더라

自稱刑事威脅에 契約書해주고 도로차자달라고

민사소송을뎨긔

고양군숭인면 제긔리(高陽郡崇仁面祭基里)이백구번디 윤상청(尹湘淸)은 자긔동리 최봉한(崔鳳漢)과부내효뎨동(孝悌洞)구십칠번디 윤힐봉(尹詰奉)동두사람을 거러서 매도증서(賣渡證書)와다시마,미역,간장,과실,등반찬가가의 물건수백가지를도로 반환하여달라는 소송을 경성디방법원 민사부에 뎨긔하엿는데 그소송뎨긔하는 리유를드른즉『자긔는작년구월 이십사일에 뎡구련(鄭九連)이와 말다툼을한일이 잇는데그째에 윤힐봉이가 자긔를보고 뎡구련의 안해 국씨(鞠氏)를 간통하엿다는일로 뎡구련의 안방에다가자긔를 잡어너코 따리면서내가형사순사이니 벌금을 내이라는바람에 겁이나서 자긔소유로엇는집한채와 반찬가가의 여러가지물건을 주겟다는 증서에다가도장을 찍엇는바 그째에는겁결에 그러한것이나 사실을마음으로 도장을찍은것이아니니 그계약증서와 그물건등과 집을다도로내여달라』는 소송이라더라

淸州署活動 부랑자취톄

지난삼일에 청주경찰서(淸州警察署)에서는 돌연히시내각처에서 청년 이십여명을 일망에검거하야 동서에서 오종일취됴를한후그중에서 다섯명만 일주일간구류에 처하고 그외십여명은각각엄중히설유하야 방면하얏다는데 그내용을 알고보즉 일뎡한주소와직업이업시각처로편당하는부랑자취데이엇다더라(청주)

民製煙草販賣壓迫

허가를하고팔지말라함은부당 진남포연초소매상인크게불안

진남포(鎭南浦)전매국(專賣局)연초계(煙草係)에서는 수일전부터 동계원이총출동으로 시내에잇는 각연초소매상(煙草小賣商)을호별로차저보고 『自今民製荒刻煙草의販賣를禁함』이란평양전매국(平壤專賣局)진남포지소장(鎭南浦支所長)의명령의 소위 지시서(指示書)란것을 연초소매인들에게 내여보이고는 민제 황각연초현재고 신고서(民製荒刻煙草現在高申告書)란것과 『民製荒刻煙草販賣禁止의旨御指示에對하야承諾함』이라고 씨힌소위 청서(請書)란 것등을 내여노코 그서식에도장을찍고이제부터 다시는 민제연초를사다가소매하지말라고하면서 만약그대로 민제연초를소매하고커하면전매국에서는연초소매허가를취소하고민제연초만은 아니팔겟다는 다른사람에게 허가할밧침이라고하는의미의커러사를말하고다님으로 사십여집 의연초소매상들은 도장을찍으면 곳영업에큰타격을 밧게되겟고 그러타고도장을찍어주지아니하면연초소매상이나마 허가취소를 당할사세임으로 당업자들은 련일불안한중에서 공황으로지낸다더라

事體가矛盾 알수업다는말

某煙草小賣人談

가난한 우리사회(社會)가튼데서연초(煙草)가튼것이야아조업서진는 관계가잇겟슴닛가 그러나아직까지는일반뎍(一般的)으로보아 사회의유일한 기호(嗜好)품이될뿐아니라 총독부전매국(總督府專賣局)을위시하야일부민간의각각연초(荒刻煙草)제조업자가잇서 당당히 각종연초를제조하고잇는이상 소매인들이야 수용되는형편을보아 취급할것이아닌닛가? 그런데 공연하게『민제연초(民製烟草)는팔지를못한다거니 『이제부터는민제연초를 팔지안켓다는승락서를해버리라』는거니하는것가튼것은 비록그정신이 관제연초관매성적을 더도두자는 비렬(卑劣)한정책에 지날것이업겟지오만은 민제연초(民製烟草)제조업자를그대로두고 소매인들에게만 민제연초를 팔지못하리라고 하는것은 법규(法規)상으로도 자세는모른다 그러케모순(矛盾)된 됴문은 잇슬리치가업지만은보통경우로만보아도부당한일임니다 동업자중에서 두세사람이 무슨영문인지를 모르고 도장을찍어준일이잇서서 지난사일에는 연초 소매인들이 전매국에가서 질문하고 그서류를 차저오려고 하엿슴니다 만은소장이 어데출장갓다고 하기로그날은 그저도라왓슴니다 소장이 도라오면철저히 담판을 할작뎡임니다

平壤支局의 명령이라고

◇印丸煙草係員談

실상은 오래전부터 전매국(專賣局)제조연초의 관매성적을도두기위하야 민제연초(民製煙草)의관매를금지할 방침이엇스나다그러나 민제연초도 상당한허가를어더서 경영하고 소매인들도 뎨일긔(第一期)(大正十年七月一日)에 허가지뎡(許可指定)을바든이들은 연초총목에그커막연히제조연초(製造煙草)다고만 하엿기째문에 엇더한연초든지 소매할권리가 잇섯슴니다 그러나 작년륙월허가 지뎡갱신긔(更新期)부터는 전매국연초로 허가지뎡서에 밝혀주엇슴니다그러나 이째까지 취급해오든 민제연초를불범히 금지식힐수는업서서 이째것 여유를주어왓것지오 그런중 얼마전에평양전매지국(平壤專賣支局)으로부터 작년륙월에 허가갱신된사람으로는민제연초(民製煙草)를 관매하는이가잇거든 금후로는 단연히 금지하라는 명령이잇서서 수일전에 잠시그실시에착수하여보앗든것임니다 그러나 소매인들은 거긔대하야 매우반감을가지는모양이기로 소장(所長)이도리어 윗지 국안(局案)하엿다가 다시 의론해보겟다고처결하라고하엿슴니다(진남포)

新民府의佈告文

통일긔관신민부가되엿스나 다른단톄로모연은부당하다

북만(北滿)에잇는 신민부(新民府)에서는요사이에 아래와가튼의미(意味)의포고(佈告)를하엿다더라(간도)

독립군(獨立軍)군정서(軍政署)의군부(軍府)광복단(光復團)등의명의를 취소하고일반민중의 총발로써신민부(新民府)를조직하고동시에 상긔단톄를 취소하엿다는 항은 이미내외에 선포한바어니와 이제일반 취소단톄의 명의를가지고모연(募捐)이나혹다든행동을 하는사실이잇스면 이는곳부랑자(浮浪者)의일이니그 디방인사들은미혹되지말라

渭原郡廳을非難 도로부역을잘못

부과한것이문데로

강계(江界)와위원(渭原)사이의도로가불완전하야 교통이 불편함으로 권긔두군령에서는 서로협의한후 교통의편리를도모하고자감독관령의허가를 어더서 이등도로를 개통키로한후 금년봄부터 공사에 착수하엿는데 위원군령에서는 이도로 개통공사에대하야 빈부를불론하고 매호평균십사명식부역을부과함으로위원군농민들은춘종기에모도내이지못하고부역만하게되면래년의생명을 보전치 못하겟다하야 강계디방으로 이사하는 사람도 적지아니함은 물론 일반인민의 비난이자못비등하다더라(강계)

金益相弟自殺 생활곤난으로

시톄는장사할일이 망연

총독부(總督府)에 폭발탄을던저 세상의 주목을끌든김익상(金益相)의아우 김준상(金俊相)(二九)은 생활곤난으로 목을매여자살하엿다 김준상은 지난륙일오후네시에 고양군한지면 리태원리(高陽郡漢芝面梨泰院里)이백십오번디 자긔집에서 목을매여자살하엿는데 원인은 김준상은원래·가세가넉넉지못하든터에 김익상이입옥한후 그가족까지 맛타서지내는데 살수가업서 일인에게빗을어더 말을사서 마차를부리든바 얼마전에 불행히말도죽고 살수가업는중 빗준일본사람이 감언리설로꾀이기를『네집을더당권을설뎡하야주면 돈을더주어 말을다시사게하마』하기로 더당권을설뎡하여 주엇더니 돈한푼더주고 시집이를 뗴입으로인제는만흔식구가 거리에나안게되엿스니 엇지나고,한탄하든끄테 자살한것이며 그집식구는 몃칠재굶어누엇고 죽은시톄를써커노코 염습도 못한채로 우는모양은참아볼수업다더라

食口가늘는 昌慶苑

학과사슴이 다자녀를나아서큰경사

벗쏫의자최가 엄겨가려 사라지고 푸른빗이 나날이깁혀가는창경원(昌慶苑)은한창봉안즉은듯 시민들의 발자최까지 성긔어지고 저옥이한산한중에 손님을맛고보내더니 근일의외의

◇경사 가되물이어 생기어 요사히창경원은 상서스러운구름이 애쇄한중이라한다… 동양(東洋)에 대일간다는수금실(水禽舍)안에서 속된세상을 실용업시보내는 거룩한새백학(白鶴)이 십여일전에 품엇든알로부터 귀여운자녀두머리를 까내여 방금 가진재롱을 다보는중으로 그발육이 퍽량호한터인데 다시다른한머리의학도 방금 두개의알을품고잇서 약 일주일후에는또한 귀여운애기를 볼터이라한다 그리고십장생(十長生)의 하나이요 학과아울러

◇상서 와 경사의상증인 사슴(鹿)도 약 [illegible]세머리의 어린것을나엇스며 그유명한원숭이도 새끼를나엇는데 이들은모다 초산이엇스나 순산이엇슴은아니라 그후 발육이 실로량호하야 창경원이잇슨이후 초유의경사이라한다 그리고 온다는조식을 견한곳서리 도오래지 아니하야 그장한광경이를창경원에나래내일모양이다

[illegible]주목중이라는데 이제 동화원에서는 견습생을모집함에 보증금(保證金)이란명목으로현금 삼십원을 증수하는외에 다시매삭 삼원식의 월사금이라하야 상당한보수를견습생측으로부터바드면서도 재봉긔계(裁縫機械)가튼것을단여섯대만노하도 모지배호는 농홀이 오르지안을뿐아니라교수시간이짧고또교수하는사람의 성의도 부족하다는것이큰리유이라더라

女生徒를凌辱 일인교사의행동

일본강산현천상군(岡山縣川上郡) 성우경찰서(成羽警察署)에서는 성우촌심상고등소학교(成羽村尋常高等小學校) 훈도(訓導) 근동 명차랑(近藤名次郞)(二六)을지난삼일에인치하엿는데 그리유는 그학교녀생도 모(某)(一五)를롱욕하야 임신한것을 다섯달후에 락태를식혀가지고그 락태된아이를 감추어두엇든것이 최근에 발각된 까닭이라더라(강산뎐보)

信川에乞人激增

작년흉재로살수가업서서

황해도신천군내(黃海道信川郡內)에는조석쌔가되면 남녀걸인이 떼를지어 주린배를쥐고 집집마다 몰려다니며 밥달라고보채는통에 주인식구료식머로 밥을지엇다가 걸인패를 치르고나면필경은 주인의료식까지 업서지게되는고로 걸인의 료식을따로내여 밥을짓게된다는데 만일밥을좀더되만 주어도 야단들하는고로차라리 주인이 한쌔굶는지라도 걸인을아니주고 견딜수가업게된형편이며 그런중에도 걸인패를 자세히보면 사지백데가완전한사람이지만은 생계할곳이업슴으로 굶어죽지는 못하고부득이 구걸을 하는것이라원인을드러보면 신천군로월(信川郡蘆月)산천(山川)가산(加山)북부(北部)네면은작년한재,수재,충재,박재,로수확은한알도하지못한중에 설상가상으로 금년에는저수(貯水)도못하여모종도못한곳이 잇서모진 목숨을 [illegible]치못하고 걸인이된것이라더라(신천)

印刷職工 慰安會盛況

사회자말이 불온하다고경찰간섭

경성인쇄직공조합(印刷職工組合) 주최동인쇄직공친목회후원으로 개최되는 인쇄직공위안회(慰安會)는 예뎡과가티 칠일밤팔시부터 시내 태평통(太平通)에잇는경성일보사 래청각(來靑閣)에서리응종(李應鍾)씨의 사회로써 개막이되엿는데 관중은 뎡각전부터 밀거들어 와서 무려 삼천명에 달하엿는바회장(會場)은 불과 일천사오백명의 입장밧게 용납치아니함으로 드러가지못하고 장외에까지 군중이 넘치엇다 장내에는 자미스러운순서가진행될사록군중은열광뎍으로 환희에 싸여가든뻐무든 옷을입고 긔계박회도라가는소리에 정신을일코 그날그날을 살아가는직공들에게 실로보배로운위안을주엇스며 사회하던 리응종씨로 부터『서로단결하자』는 간곡한감상담으로써 막을 닷게되엿는데 딸임오권에 문데와 또는리응종씨의 말이불온하엿다고 동조합간부 민창식(閔昌植)씨와권긔리응종량씨를 불러서다소의 설유가잇슨후 방송하엿다더라

薔薇園開園은

래십일부터

조선『호텔』후원에잇는『로쓰,가덴』(薔薇園)은해마다녀름이면개원을하야일반에게 매우호평을 밧는모양이라는바금년에도오는십일부터열기로되엿다한다

姜許兩氏는 一審대로

각팔개월로 언도되엿다

상주(尙州)박만태(朴晩泰)에게 대한사건으로 일심을 불복하고 대구복심법원에 공소하얏든 강택진(姜宅鎭)허일(許一)량씨에 대한언도는 륙일 대구복심법원에서 뎐구(田尻)재판장과 신등(新藤)검사입회하에일심대로 각각팔개월을 언도하얏더라(대구)

三妓生券番이 唯一館排斥

빗을안갑는다고 기생이가지안허

시내 황금뎡(黃金町)이정목에잇는조선료리집 유일관(唯一館)이란 조선(朝鮮)한성(漢城)한남(漢南)동서세권번기생이 일제히 가지를안는 동시에 잘못되면유일관을상대로 소송까지 이러날듯하다는데 이제 그내용을 드른즉유일관에는 권긔세권번에 수천원의 부채가잇슴으로 그돈을 밧기전에는 권번에서 기생을보내지안는다하며 현재 경영자인 뎡모(鄭某)는지금형편으로는 도뎌히 그돈을바들가망이 업슴으로나종에는 소송까지 뎨긔될듯하다더라

京城市民의 大小便四十五萬石

일년동안총계가이러케만라 장래는교외농사에리용한다

경성안에서 생기는 쓰레기와대소변은 쓰레기가 일년에이천만관(貫) 대소변이일년에 사십오만석(石)이라는막대한분량으로 오물처치(汚物處置)에해마다 머리를앓는모양이나그적당한 해결을 보지못하엿는데 종래에 광희뎡(光熙町)밧과 이촌동(二村洞)등 디로갓다가버리든 오물을 금번에는대소변은 한강을리용하야 그강변농촌의비료로리용케하고쓰레기는교외(郊外)의 더디매립공사(低地埋立工事)에 리용하여 볼예뎡이라더라

武裝團一名被殺

륙일새벽네시에경관대와 초산군에서교전한결과로

지나간륙일새벽네시삼십분경에 평북초산군풍면룡흥동(平北楚山郡豊面龍興洞)에서 경관대스무명과 무장단(武裝團) 오명이 충돌하야 약사십분간을 교전한후에 무장단은 시톄한개와 장총한자루와 권총(拳銃)두자루와 두외에 약간의물건을남기고 종적을감초앗다더라

身病을悲觀自殺 청주사범학생이

본적을충북옥천(忠北沃川)에두고청주(淸州)에잇는도립사범학교(道立師範學校)일학년에재학중이든박영민(朴泳敏)(二一)은지난달삼십일에 학교를 졸업하고주인집을떠나 거처를명하엿든데수일전에자긔와동창에서공부하든 사범학교학우일동에게 일장의편지를 보내엿는바 그내용이즉『자긔는이세상이 귀치안어 더살아잇기가실흠으로조자살의길을밟을터인즉여러동무들은아모조록착실히 공부를하여 명예의면류관을쓰라』는의미의글이엇다하며봉투는룡산(龍山)우편국의일부인이찍혀잇섯슴으로 이를안 자긔본가에서는 그부친이 경성에올라가서 한강일대를 수색중이라는데 이학생은평소에 학교성적도매우량호하엿스나 다만 위병(胃病)이잇서 음식을마음대로 먹지못함을평소에 비관하야 온일이잇슴으로 필경이를비관하고 그가티죽엄의길을 써난듯 하다더라(청주)

野球『팬』의期待만흔 中等學校野球리구戰

조선에서첫시험이니만콤각방면의대가만코 참가하기로결뎡된학교감독자가모혀의론중

본사주최의 뎨일회 중등학교야구『리구』권(第一回中等學校野球리구戰)을 륙월중순에거행한다함은 긔보한바이다 조선의 모든것이 진보 되고복잡하야 감을따라 건전한 지력(智力)이 필요하며 완전한 데육(體育)이업서서는아니될은 간이일즉이 다 아는바이어니와 이제 본사에서는 조선에서사계의 가장중견(中堅)이 되여야할 중등이상학교학생의 데육을 장려하고저하야 일즉이 『리―레』를주최하야 예긔이상의 조흔성적을어덧슴은 아즉독자의 긔억에 새로울것이다 그러나 더욱히 세계뎍모든 운동경기에 비추어 단순한 그것만으로는 만족을 늣길수업는바이라 이제본사에서는 위선중등학교의야구『리구』권을주최하게되얏는데이『리구』권은조선에서처음으로 실시되는 가장리상뎍인 장려방침인동시에 금년여름이되도록 아직까지 조선운동계에야구경기가업서일반『팬』은 적막을늣기는 이때임으로 이에본사가 이뜻을 발표하자 각학교선수의 연습이며 응원단의『필승』을긔하라』는응원가를 익히는등은 얼마나 대회당일의 백열전을 연출할가를헤아릴수잇다그러고 금년여름동안 구경에주린 일반 들은혹은 면화로혹은말로 그긔일을재촉하는등 실로대회의 장관을 미두어알게된다 주최측에서는 참가하기로 결뎡된
培材高等普通學校
徽文高等普通學校
中央高等普通學校
徽新學校
養正高等普通學校
이상다섯학교(無順)의감독자회의(監督者會議)를 팔일오후네시에 종로청년 회관에서열고 경기에대한 구데뎍토의가잇섯는데 상세는명일석간에 보도하기로한다

勸商洋服實習 盟罷氣勢

교수방법을개선하라고 설비를개량

시내종로사뎡목(鍾路四丁目)일번디권상장(勸商場)속에잇는경성실업학원 양복실습부(京城實業學院洋服實習部) 양복직공견습생(洋服職工見習生) 설흔다섯명은 지난륙일부터 일동이 단결하야 교수방법(敎授方法)을개량하며설비를충분히하라는조건 [illegible] 대문서고등계에서는 쌍방의 대표들불러다가사실의내용을심문하는일변무사타협하기를권유하야 돌려보내엇스나 아즉도그들견습생측태도와 간부측의 조처

技競運動

紫霞青年會主催 少年庭球大會

綱領及審判發表

市內宮井洞에잇는紫霞靑年會主催의第三回全朝鮮少年庭球大會는旣報와如히來二十一日市齋松洞普成高普校코트에서擧行할터인대參加申請은六月十四日까지一組에參加費五十錢式가초아申請할이조켓다하며十八日午後三時에指定한場所에서審判員의立會아래選手의資格審査를마치고抽籤을行한다는대綱領과其他任員은아래와갓다

大會綱領

一● 同大會는朝鮮少年庭球界의優勝權을決定함
一● 同大會에參加할選手는同會에서認定하는各庭球團에限함
一● 同大會競技는個人戰으로함
一● 同大會參加選手는 身長五尺一寸以內의朝鮮人에限함

◇大會任員 會長 殷俊源▲審判部 具宗泰 李世禎 安鍾遠 李吉用 金錫逵

選拔軍野球戰

十二三兩日間

大每京城支局主催의全朝鮮選拔軍野球戰은十三四兩日間龍山鐵道球場에서行한다는대參加團體는全釜·全大邱·鐵道軍·慶熙軍等四團이라더라

奉天에國際競馬場

昨年以來在奉天英米其他外人間에奉天에國際一大競馬俱樂部를新設코자計案中이든바今回奉天省當局의諒解를得한名國으로부터創立委員을選定하기로되엿더라 (奉天電)

자명종

▲평안남도강동군정호면(平南江東郡晶湖面)에는 길가와강변에 흔히흔은누에(蠶)흔은 누에가널려서흉행하는사람에게까지불쾌한늣김과의심을품게된다한다 ▲다자라서 몃칠후에는 모다고치를칠누에를그와가티버리기는 참아사람으로는하기어려운일이다▲삼사주일식가진공을다드려길른,누에를길가에 버리는사람의마음이야 과연 엇더할가?▲본래사제한잠종(蠶種)은엄금인데그누에는 사제한 잠종으로된누에라하야 정호면 사무소에서 그곳인민들에게 위협하야 그와가티 버리게한일이라고 이것이산업진흥정책일지?▲물론부량한 잠종으로 누에를치는것이 초치안흔것은아니지만은이미그와가티된것을너무잔인하게하는것은인정상못할일이라고……강동사람이한하는말

世界的最新流行 그렙바닥洋靴를 한번紹介하매 試驗코자하시는 人士의注文殺到
世昌洋靴店 京城鍾路靑年會館內 電光一〇七一 振京七八七八

靈柩自働車 文化的葬儀用
京城自働車 貸間時 京城長谷川町(鮮銀前) 電話本局二七四四番 一〇四〇番

改良細白苧
本商會에서發賣하는改良苧白苧를今回原産地로부터多數輸入하와左記特價로發賣하오니即速多數需用하심을望홈
定價
一等品(周衣二件)九圓
二等品(周衣二件)八圓五十錢
三等品(周衣二件)七圓二十錢
四等品(周衣二件)六圓五十錢
地方은代金引換으로送呈함
直輸入商 京城西大門町一丁目 東英商會

學生用二、九〇 紳士用三、八〇 淑女用二、八〇
서울종로이뎡목 영광사

△安東縣旅行客의 唯一ミヤゲ品 △價格朝鮮의半分
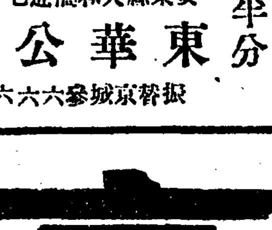
(定價表進呈)
美國製우인다二十金張體鼻脚을珖瑁로包하고굴고만만한脚天然水晶玉入
一號 八圓五十錢
二號 七圓五十錢
安東縣大和橋通七丁目 東華公司 振替京城參六六番

淋疾梅毒根 治藥材發見
본공사의임질과매독근치약은 [illegible]

京城府中林洞參拾番地所在家屋 [illegible] 大正十三年十月十日登記受附第四參流壹號로抵當權을設定한借用證書를大正十四年四月十八日路中에서紛失故로廣告하오니誰某拾得이든지休紙施行하시옵 朴昌淑白

趙膏藥
趙家秘傳之腫症神藥
主効 諸般腫毒、淋瘡、乳瘡、痰瘇、結核、結痰、凍傷、氣血、肩背腰痛等症及一切無名瘇瘍毒等初發時貼付則止痛消腫自解成瘇後貼付則外面紅色漸大消却中心淺拔自潰去膿生新速治完合之神妙膏藥也
藥價 小包金五錢 中包金十錢 大包金二十錢
趙膏藥은到處藥局及雜貨店에서모다販賣하압
本舖 天一藥房 京城長橋町 振替京城三〇九七九 電話光化門七五九七

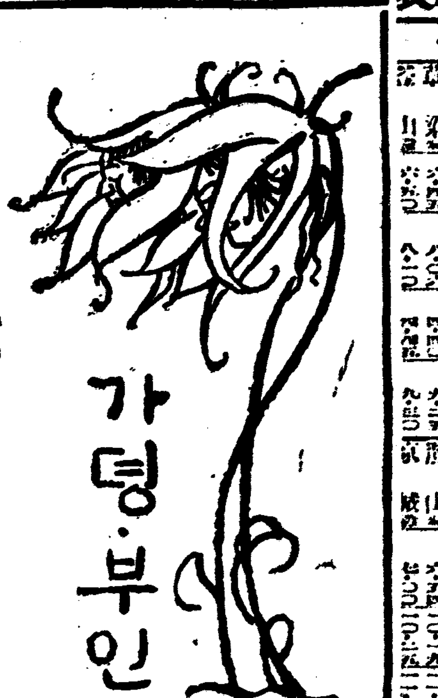

력사상에 이름난녀성! (四)

리상의남편과손을맛잡고 자연의조화를연구하여온 「대화학가『규리』부인」

오래동안 망국의슯흠을 품고잇다가 세계대전후에 새로운광명을엇게된 파란국의 수부『왈소』에서 지금부터오십여년전 즉서력일천 팔백륙십칠년에 한이상한녀자가 생겨낫섯다 부친은그곳에서 뎨일되는학교에 교편을잡고잇는 물리학교수의『뎀·스콜로드스키』라는 리학자엿다

어렷슬때 소녀는어렷슬동안을 그부친의실험실에서 지낫스며 좀장성하여서는 부친의서재와실험실을정리하고 나이어린 김허지고부친의 무준한연구를도아주는 생각도 간절하게되여 자긔힘이 잘아는데까지는 그연구를 도음는동안에 그부친의업지못할 조수가되엿스며 이우고 모든일에치밀한 주의를하며열정으로 연구하야 그부친의 뎨일 고상한 데자가되엿다

학교생활 마츰내 그는『왈소』시 녀자대학에 입학하야 그교수의 조수가되엿슴으로 동창의학생들은그를『녀교수』라고 불으게되엿다 그뒤불란서『파리』에가서 열심으로연구한결과 그는『물리수학의준학사』라는학위를엇게되엿섯다 그는 학리연구에정력이넘처서조금도계으른빗이업스며아모리귀치안흔일이라도실허하는일이업스며아모리 엽엽스러운일이라도사양치아니하야진리를연구하기에세상것을 물보지아니하엿슴으로그를가르치던이들은후일에크게될울날이 잇슴을괴대치아니함이업섯더라

결혼생활 이윽고녀교수는결혼을하엿다 세상에는 혼례식의새옷을 버서놋는날부터 모든희망과정신을 발이고 별안간 평범한 녀자가되여 일생을보내는이가만컨만은『녀교수』는엿엿내『녀교수』다웟다 그남편으로꼽은사람은 아조자긔와 취미가 상뎍하야 일심동테가 될만한명사엿다 일홈은『규리』라하야『파리』시에잇는 물리화학의교수엿스며 일즉이독실한 학자라는일홈이낫헛섯다 독실한학자와독실한학자는서로그정신에감격하야 이에리상의결혼은성립된것이다 이것을인물로혼인하고재산으로 혼인하는 사람들에게 비교하면 얼마나 차이가잇는가

계속연구 두학자는금슬이화락하야연구의정신이더욱왕성하며 왕성한남자의 상상력과견인불굴하는 녀자의 정력은서로서로도음이되고 서로서로 결뎜을보충하게되엿다 이때에학교수『벡게렐』는『우라늄』이라는원소(元素)를 발명한바 그광휘가 학술계의 주목을끌고잇섯다 그러나부인은 그보다도더밝은빗이잇스리라하야 부부가 협력하야 다년연구할제 부인은한번도 출입하는일이업스며 남편역시 얼골이 햇슥하도록 그부인을위하야협력하엿섯다

대발명! 이와가티연구한결과부인은과연대발명을하엿다특별이『보헤미야』의광산에서나는『력정(瀝靑)우란』이라는광물중에서 한가지물건을 발명하엿는데 이물건은 실로『뉴다늄』의 이백만배나되는 광채를발휘할뿐아니라 이물건에 접촉되는 물건은 무엇이고 그능력이 옴머갈수잇섯다 부인은말하기를『올치 인제는밤아의공긔던지 실험하는옷에서까지 모다광채가 나겟소』하엿다 아아 이대발명을 한때의 부부의깃붐이야과연엇더하엿스랴

가뎡생활 부인은외양으로보기에도 학자다운 사람이엇다 그러나 이부부사이에는 활발하고 아양스러운 녀식하나이잇서 량친의 우숨거리가되엿스며 가뎡의 봄바람이되엿섯다 일천구백삼년에부부는『노벨』상금팔천방(八千磅)을바덧다『노벨』상금이란것은 십구세긔에서던의 과학대가『알후렛드、노벨』이화술상덕을위하야 그 유산일천칠백오십만원의 리자를 가지고해마다 과학、문학、세계평화를 위하야 가장공로잇는자에게 분배하는것이다 부인은그뒤『세법스』학교에서교수가되야여전히 남편으로부터 실험실에서공부하엿다 —웃—

◇대화학가『규리』부인◇

개아미이야기

◇아프리카에서나는 사나운마부개아미(六)

『아프리카』에 마부개아미 이라는 무서운개아미가잇슴니다 큰떼를지어가지고모든것을군대식으로 행동하는까닭에 그것들이행진하여가는것을보면 『아프리카』토인보다도 오히려 질서가정연하여보임니다 이러케 행진할때에만일정녕가로건너가서행렬을끈는물건이잇슬때에는그귀로때로뎡비어 물어 죽이는까닭에 이행렬이지날때에는 아모리무서운맹수라도 그길을 막지는못한다함니다 그리고행진을 할때에 만일불괴인종명이 가튼것이잇서방해하게되면그때에는그미레에 고묘하게굴을파고 행진하게됩니다 이개아미에 대하야는 무서운이약이가 하나잇슴니다다엇던해『아프리카』산중에큰독사가 허물을버슬때에 이것을본마부개아미들은 풀의에 독사를습격하야 독사와개아미 사이에큰쌈이이러낫슴니다독사는필경십오분이못되야새캄하케덥히는 개아미떼에게 목숨을빼앗기고말엇는데 조금지난뒤에 자세히 독사의 몸을료사하여 보앗더니 온몸둥이에는 두레가두치나 되도록 개아미가 엉기어 독사의살을뜨더먹엇다고함니다

토씨치는법소개 (九)

京城府崇仁洞朝鮮畜兎獎勵會 金正一述

병든토씨의치료와예방법

피오줌(血尿病) 발병과원인 괴후의급변과 관리가불건젼할때나 또는너무 자극청(刺戟性)식물을먹어도병이남니다 그증세로 말하면 설사가나며 붉은오줌을 누게되는데 심하면정말피가 나오기도합니다 이병을치료함에는 토련과감자를 주는동시에 집안에까는 집(藁)을자주갈어주어청결케하고집안을따뜻하게함이 필요함니다 또예방법은 파와생강가튼 자극청의먹이를나른먹이에섞거서종종벅이는것이조슴니다

기타전염병 이밧게 토씨에는생식긔병(生殖器病)이라는병이잇는데 대개구라파종에 이병이만흐며 암수가서로 건접하는터인데 생식긔의거죽에 염증(炎症)이생기며부어오르고 곤곤한물이 나오게됩니다 이병의 치료방법은류산동(硫酸銅)일비지이파센트(二%)의 물로시처주면낫슴니다(끚)

고양이씨 (二) 【童話】

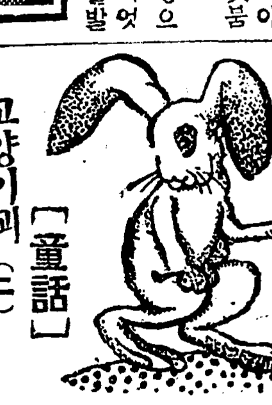

그이튼날고양이는자고새를구두속에 너어왕의 바치엇슴니다 왕도대단히깁버하엿슴니다 하두는고양이가 어데서 드럿는지 왕이 어엽분공주를 더리고시내가에 산보하시는 중이란것을깁버히자긔주인에게고하라고 도라왓슴니다

『도련님! 제가말하는대로하시면 큰부자가됩니다 당신은제가 일러줄터이니 일러주는곳에서불가운대로드러 가몸을씻스십시오그리고그뒤에엇더케될것은 모다제가식히는데로하시면조슴니다』

이러케고양이는 주인에게 말하엿슴니다

고양이가말하는소위『칼바』후작이라는 가난방이 물방아간주인의 셋재아들은 고양이가식히는대로 몸을버슨채로 헤엄을치고잇섯슴니다 이때에 왕은어엽분공주와궁녀를 거느리고 그압흐로지내어갓슴니다 이것을바라본고양이는

『큰일낫슴니다 큰일낫슴니다 『칼바』후작이 싸져죽게 되엇슴니다 얼핏구원을 해주어야합니다』하고소리를놉히 부르지젓슴니다

왕은 수레우에서 밧가을내려다보다가 갓금 조흔선물을가저오든 고양이가 부르짓는것을듯고바로신하를명하야『칼바』후작을 구해주라하엿슴니다 이러할동안에 고양이는 왕의수레아래갓가히 와서공손히 머리를수구리고

『왕의 엿줍슴니다후작이시내에 씨첫슬동안에 엇던나분자들이 후작의 의복을훔쳐가바리엇슴니다』하고참말처럼말하엿슴니다

그러나 이것은 실상은고양이가몰래그누덕이 옷을 바우미테 감추어 두엇든것입니다

왕은 바로옷마튼 신하를명하야 젊은후작에게 꼭마즐만한 조흔옷한벌을 빌려주도록 하엿슴니다 물방아간세ㅅ재 아들은 그아름다운 의복을 입고왕의압헤나왓슴니다 참으로 훌륭한귀족의아들처럼 뵈엿슴니다 이것을본왕은 말할것도 업거니와그겨테잇는 공주까지라도 대번에그후작이 마음에 드럿슴니다 왕은『칼바』후작에게

『자! 칠의수레를 가티타고가는게엇더하냐』하고 후작의손을잡어할의 수레를 타게하엿슴니다 고양이는 자긔의 계교가잘드러마진것을 대단깃버하야 왕의

멍텅구리 연애생활 (185) 간호부

(一) 별로알흐지도아니한데 입원하야 (二) 별로볼도업시 초인종만누른다 (三) 윤바람은 새의복과새신을 가지고문병 (四) 왜 속히 퇴원하라느냐고야단

수련알코보다홀질속하야 여러갓슴니다

青春女子自殺

물에빠저서

경긔도 광주군구천면암사리(廣州郡九川面岩寺里) 어렬(魚瀅)의처윤씨(尹氏)(二三)는지난삼일 새벽네시경에 부근 강물에몸을 던저버렷다는데 그원인을 드른즉 권긔 어렬의 부친은중병으로인하야 이십여년간 병석을떠나지못하고 진긔윤씨를 자부(子婦)로 다려왓는데윤씨는시집오던날부터 장구한 세월을시부의병석을 떠나지아니하고 정성으로간호하엿스나 깁히든 병은조금도 차도가업고 따라서생활은점점곤난하야 이세상을 비관한듯하며 시톄는 아즉도찻지못하엿다더라(송파)

船中에强盜

배사람을결박 쌀을강탈하여

전남고흥군봉래면라로도(全南高興郡蓬萊面羅老島)의 허산물무역차로오는동덩(?)에 본적을둔정긔운(?)의배에는지난달이십삼일오전십이시경에엇더한청년두명과 아이한명이 침입하야배직히는아이곳진긔정긔운의아우십팔세된아이를결박하고 쌀두말을 강탈도주 하엿다는데 이급보를들은 봉래면 경찰관주재소에서는곳처에비상선을느리고범인들을엄탐중이라더라(벌교)

미국『시카고』근방『레포레스트』에사는『쏠』이란사람은 아들사형데와 딸형데를두엇는데 다쌍동이로낫다한다 사진의 왼편부터『로렌스』와『니콜나스』는 열두살식 『메리온』과『쎄네틱』은 여섯살식 『버지니아』와『엘추두드』는 네살식이라한다

老人縊死未遂

원인은 참척과생활난으로

평양부수옥리(水玉里)이십팔번디 김경심(金敬心)의술집안방에잇는 김선길(金善吉)(?)은지난칠일오후 네시사십분경에 자긔집문밧 퇴기둥에 베오리로목을 매여 거의죽게된것을 권긔김경심에게 발각되야 구조되엿는데 그내용은 지난봄중순경에 네살먹은손자딸이 놀러나가서 드러오지아니하고 종시종적을 알수 업게 되엿는데 그아이 아비되는김선길 로인의아들이 또한그아이 종적을 탐지하려나간 후이매것 소식이업는중 겸하야 생활은 매우곤난하야 가는고로 세상에살 생각이업서서 죽고자 하든것이라더라(평양)

沒人情한什長

부상한인부를 억지로쏘처보내여

시내가회동(嘉會洞)사십번디에사는조영래(趙永來)(?)는팔일오후팔시 삼십분경에 남대문밧경성뎡거장건축장에서 볼을지고가다가 약한길가령되는곳에서떠러저서 머리와 팔등에 부상을하고 약두시동안이나혼도하엿든바 그공사의십장(什長)으로잇는자들은 조금도동정이 업시 『여긔는잇스면일에 방해가된다』고 하면서자긔몸도 잘움직이지못하는사람을 쏘처 내엿슴으로 일반은그자들의몰인정함을타매한다더라

錦町青年音樂盛況

시내금뎡(錦町)에잇는금뎡청년회에서는 칠일오후칠시경부터 동회관안에서일반회원과동민을 위안코저 음악무도회(音樂舞蹈會)를열엇는데 오백여명의회중으로서극히성황리에마첫다더라

文藝

錯誤된批評 (一)

星海

엇더한一個의作品을 評定함에는 以上에말한바와가튼、文藝批評할만한能力을 비록가젓다할지라도 評定하고作品을 다시充分히玩味하여야할것은 다시말必要가업다 엇제든그作品을評하라거든 무엇보다 몬저그作品을읽고 內容을理解하여야할것이아닌가 여긔에잇서서所謂鑑賞의힘이란것이 意義가잇슬것이아닌가 그런데그作品을잘읽어보지도못하고또는 읽엇다하여도 그뜻을理解치못하고自身의 그릇된觀察그대로斷定的放言을 함부로내린다하면이것은 다른사람의 言論이나作品에 對하야너무나放縱不謹愼한態度라할수잇지안흘가 이것은結局自己自身에 淺識과魯鈍의看板을 高揭함에 지내지못할것이다 그런데 今番에白華君이 이러한招牌를 부처고나온이가잇스니 그는 우리朝鮮에서 中國戲曲을 若干飜譯한梁白華君이다 中國戲曲을 飜譯하든 白華君에게 飜譯以外의 얼마만한創造的頭腦가 잇는지 이것은그의作品을 아직읽지못함으로알수업겟스나 나는 朝鮮文壇合評記錄에서 作品을批評한그의評詞와또는時代日報上에朴懷月君에게준한公開狀을읽고참으로苦笑를禁치못하엿다 白華君니 果然近代의 文藝思潮를理解하엿는지 第二問題이오爲先讀書할能力이 잇는지업는지 그것조차疑心할만하게되엿다 中國戲曲을 飜譯하느라고 無限히努力한君으로 그만한讀書에理解力이 업스리라고는 생각할수업다 진실로 업다하면 이것은樂君이平日의所謂를 나에게 던어바린것이라 西로 解釋하는것도 讀者自身의 主觀이 오自由라하면 己어니와 그러치안코 作者의主觀또는普遍的解釋으로본다하면決코그러한錯誤된觀察을 그대로默過할수업다

더구나 그그릇된觀察로 因하야 相對者에게 侮辱的言辭를加함에야 엇지그대로無識그것을看過할수잇스랴 辭로서 意를達치아는것은전어도 글쓰는사람사이에한道德이라하지안흘가 나의合評會에對한所感을 君은한번다시仔細히吟味하여가며읽어보는것이엇더할가 君의『罪言』이란文字와『잇서도 구만이오 업서도구만』이란文句에 봇들이어 朝鮮文壇合評會의評者諸氏를侮辱한것처럼 역이는모양이나 이것은君의그릇된생각이다 그것을 그대로自身 스사로 뒤집어쓰고나온것이다 이것을 억지로 만류할必要는업다고생각한다마는 나의本意가그러치아니하엿든것은 말하여둘가한다 그文句를 그대로보일터이니 다시읽어보기를바란다

여금 『合評會가튼것은 作者로하想치안케하는 鑑賞에서 또는 잇서도그만이오 업서도그만이라는 그러한程度를 넘어서이어만히 생기기를바란다』

이것이 그러케 白華君에게 侮辱될것무엇인가 그리고쏟本意가 朝鮮文壇合評會一個를特別히指稱한것이아니오 合評會가튼것은 가장有効하게 가장聰明하게多數히생기기를 바란다는것을 말함이다 그런데 그것을 白華自身이 뒤집어쓰고 나서서 다른사람에게까지 뒤치게할 必要가 무엇이 어쓰고십흐거든 얼마든지 두집워라 나는 그것을그러케 만큼할필요를 늣기지안는다 다맛 君이鑑賞에 理解力이잇는지업는지 그것만을疑心할뿐이다 『내가 내自身에 도리켜생각해볼問題가 잇다하면 그것은엇더케 글을써야 白華君과가튼사람에게까지라도 넉넉히理解식힐수 잇슬가하는것뿐이다

또는樣月君의作「산양개」에잇서서도 君은 개가 자긔주인을 무럿다는것이 天地의自然法則에 큰違反이나된것처럼말하지마는 그作品에잇서서 그만한것이 그러케 큰缺點이될것이무엇이냐? 그러면 君은今日부터 小說이니批評이니그런것을云云할것업시 獵犬倫理學이나 專攻함이엇더할가君을爲하야忠告한다

君은모든作品을 評할때에自然이나不自然이니하는것으로만 『가데고리』를삼는듯하나自然을떠난 主觀强調의藝術이 擴明한것을 좀아러보라. 또는 다른사람의作品을 鑑賞하라거든 —여긔에서 批評家에게는 該博한學識이 必要하다는意味가잇다 또한作者朴君은君과가티誤解하는사람이 잇지나아니할가念慮하야 아니써도 그만인「그개는 정호의두려워하는 몸과 검은두루마기로 싼그몸을 그의수인으로는 볼수업섯든것갓햇다」라는說明을 부치지아니하엿든가 이것을군은읽엇는지 그대로넘기엇는지 이것을보아도 白華君의讀解力가얼마나 精密한지 그것을疑心아니할수업다 또는잘읽어보지도 못하고 덥허노코 그리하엿다하면 이것은 評者로서의 態度라할수업다 無責任하다 君自身이 慣用하는 흐리무렁을 君自身이 가장鮮明하게 表示한것이나아닐가(未完)

◇新刊紹介◇

社會主義學說大要 堺利彥著 鄭栢譯

本書는社會主義의學說大要를平易簡明하게解說한것인대아모리初學者라도一見에槪念을어들만한良書이다 發行所 京城府慶雲洞開闢社出版部 振替八一〇六

落花 (락화)

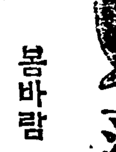

봄바람 번역

九九

이것은분명히 준길이를 가르치는말인듯하엿다 그럼으로로선생은 가슴이러지는듯하야 아모말도나오지안엇다

『나중에생각한즉 그리는것도무리가아닙데다 그자가 본래사람기다리는 패를떼엇다는 그미인사건의 죄인이낫가요 커트잘못되엇다고 생각하고 얼마후에다시가보닛가 좀침착한 얼골로무엇을쓰고잇습데다』

그가무엇을 썻슬가 아주상고가될는지 안될는지 그것도결뎡되기전에 만일참회(懺悔)와가튼것을위서 자긔가 권령을다하야에쓰는것을 수포에 도라가게하자나안나하고 생각함애 로선생은 견후를분별할수가 업섯다

『웅 무엇을썻서?』하고 로선생은 본색을 숨기라는듯이 말을이엇다『그러면요새감옥규측이 좀후해진게로군』

『감옥장은 죄수를 매우동정하는사람이야요 그래서 그런에는죄후가큰것을 보기만하면 빼아서버리는데 지금은그것을 너주어도관계찬슴니다』

『그런데 그미인사건의죄인인가는 아모리해도죽게되나?』

『그거야사람을 둘식이나죽엿스닛가 살고가 될수업겟지오 필연 얼마안가서 죽이게될려이닛가 제가입장권을한장 어더두엇다가 드리지오』

자긔아들이 죽는것을보는 그생이 주커하는것을보고 감옥직원이입장권을 달라는말은 거짓말로라도 입으로할수가업섯다 로선생은 그표로원치안는줄로 알앗는지

『아닌게아니라 요새 긔계로목을버히는것은보기도상겁지오 긔계롤넘여 곳는데는 이십분이나 걸리지만 목을버힐때에는 눈한번 깜짝할동안도못되니가』 하고 참혹한일을 사실대로말하엿다

로선생은 이것이 준길의최후를 예언하는말인가하고 생각함애 항상말이술술나올때와는 딴판으로 혀가딱드러부튼것과 가티 아모말도나오지안엇다 감옥직이는 로선생의 조치못한긔색을보고『선생님 오늘은퍽 밧부신겝니다 그러면 저도 집에마누라가 기다리고잇스닛가 가 그만가겟슴니다』하고거름을 옴기엇다

그러고 로선생은 한숨을지으며 사무소로 들어갓다

이일운선생의 사무소는 분안에서 마두하나를격한방인데 드나드는사람은 두겻으로 되엿스며 안에잇는문에는 조고만구멍이 잇서서 차저오는사람이 밧갓문을열고 들어올때에 그구멍으로 위선 그사람의 외모를 삷힌다 한다

로선생은 책상을 대하고안저서 가지고온가방을 한편으로노코 그속에서무엇인지 여러가지서류를 쓰내어서 압해펴노앗다 이러케누가보든지 익숙한소송대리인 모양으로 차리고안즌지 오래지안어셔 누가들어오는 소리가낫다 로선생은즉시 일어나서 문에잇는그 구멍으로 내다보즉 과연백수가 조라하고 기다릴때에 문안에서 원보를 다리고와서 이엇다 이에로선생은 급히다시 자리에안젓다 백수는선생님게 엇더사람을 다리고 들어오는길이올시다

『오늘저녁에 요건에말슴한리원보라하는 이와가티 왓는데 죽시맛나 주시겟지오?』하고붓엇다

『아 마츰잘오셧슴니다 지금처올사람도 업술터이니 시제는차히이야기 하십시다』

이대답을듯고 백수는 뒤로향하야 원보를인도하엿다 그는어제저녁에 금주를 일허버린고로 심히조치못한긔색으로 천천히 들어왓다 로선생은 대번에이 사람에게 무슨큰걱정이 생기지 안엇나하고 생각하며 가만히백수를처다보앗다 백수도그뜻을짐작하고 눈짓으로써 그러라는뜻을표시하엿다 일운선생은 두사람을 번갈아 처다보며

『자아엇잿던위선안즈십시오』 하엿다

백수는선생의 압흐로 안고 원보는 그엽흐로 안첫다위선백수가말하엿다

『선생님 이양반이리원보인데 실상은뜻밧게 큰화를 당해서… 이러케 말슴하면 몰으시겟지만 권에말슴한 금주라는딸을 어제 밤에누가 채가버렷담니다』

이말을듯고 로선생은 청소마가낫에와서 한데좌의 자손이다 만하나만 살아잇다고한은 말을 생각하고아조실색을하며

『그런데엇더케된셈입닛가?』 하고원보를보고물엇다

優待引換券有效期間 今月末日까지

本店上海 瑞西特約 中國總代理 アンクル各種懷中時計 LANCO LANCEN DORF 信用 シャン時計 LANCO各種腕卷時計

驗目配光 科學眼鏡 光學第一家 米國克羅克眼鏡 中國天然水晶王 米國吐力克羅眼鏡

安東縣興隆街 南洋公司 時計眼鏡 紀念大賣出

引換券 壹圓 讀者優待 — 五圓以上注文하실때에이引換券을보내시면現金壹圓을割引하겟슴니다

引換券 貳圓 讀者優待 — 十圓以上注文하실때에이引換券을보내시면現金貳圓을割引하겟슴니다

蚊帳 (寸法은曲尺(木尺)으로함)

●同心組合員 ●日本網紗
長六尺廣三尺五寸 一件 三圓七十錢
長六尺廣四尺五寸 一件 四圓十錢
長六尺廣五尺八寸 一件 四圓八十錢
長六尺廣六尺三寸 一件 五圓五十錢
長六尺廣八尺 但十尺以上 一件 六圓三十錢
京城府公平洞六六番地 京城에는五分割引함

●西洋網紗
長六尺廣五尺七寸 一件 七圓五十錢
長六尺廣六尺七寸 一件 九圓五十錢

●生絹
四四蚊帳 一件 八圓五十錢
四五蚊帳 一件 拾圓
四六蚊帳 一件 拾貳圓

毛物 蚊帳 大成商會 張基肇 電話光化門五二四番 振替京城三七一三番

京城敬老會에對하야

來六月十四日에京城劇場에서京城에게신日本人과朝鮮人의八十歲以上되신분을한분도빼지안이하옵고招待하야敬老會를開催함니다 이에對하야各各調查한後招待狀을發送하엿사오나萬若八十歲以上되신분으로서招待狀을밧지안이하신분이게시옵거든京城日報社內敬老會事務所로通寄하야주시옵기를바라옵나이다

再 讀者諸賢에서아시는분中에右資格者가게시옵거든그분에게이뜻을말슴하야아시도록하야드리십시오

主催 京城敬老會 有田音松

後援 京畿道 京城府 京城日報社 京城日日新聞社 每日申報社 朝鮮新聞社

最新學理로부터出生한 仁丹のハミガキ (인단의치마분)
●丸鑵入은 薄荷腦와特殊한香料를增加한 別製優良品으로서夏節에特히心神이조흠니다

淸化と喜げし 懷中藥仁丹 霖雨季의前後는 仁丹服用하셔서 胃腸의强健을圖하시오
金言 品行의端正은一種의財寶라 (西諺)

再度嚴正한檢查를經由한絶對優秀品 仁丹の体温計
●宮內省東宮御所御用 ●北里金杉兩博士及高松吉武博士指導
●醫博士廿大家의推獎 ●發明權五種을應用한東洋第一의多量生產

今年麥作豫想高

大麥七百七十五萬五千餘石 小麥二百二十六萬七千餘石

本年의麥作狀況을調査하면秋蒔麥은播種當時高溫과濕潤으로發芽良好하얏스나十月下旬에氣溫이急降하야例年에比하야寒氣의襲來가多少早速하얏슴과降雪이稍長함을因하야多少其生育을阻害하고春蒔麥에在하야도此를因하야發芽를遲延케한地方이有하얏스나四月中旬以降

氣溫의上昇과共히其生育을恢復하고五月以降에氣象의推移가適順하얏슴을因하야本年의麥作은全鮮을通하야大槪良好하고前年부터一有한地方에서補食作物로하야此作付를奬勵하얏슴으로其作付反別이增加됨과相俟하야相當한增收를豫想되는바今에六月一日現在의作況을보면其收穫豫想高는

大麥 七百七十五萬五千八十石小麥二百二十六萬七千五百三十三石으로此를前年實收高에比하면大麥五十八萬七千八十石卽八分二厘小麥十三萬四千七十三石卽六分三厘의增收인데左에大小麥收穫高累年對照及其他는如左하더라(單位石)

◇大小麥收穫高累年對照

	大麥	小麥
大正九年	七、三六六、八一〇	二、一四五、六四一
十年	七、六六一、五〇〇	二、一七〇、三三五
十一年	六、八二九、七三三	二、〇五七、四〇〇
十二年	六、四三〇、九一九	一、六九九、八六三
十三年	七、一六八、〇〇〇	二、一三五、四六〇
十四年	七、七五五、〇八〇	二、二六七、五三三

(豫想高)

◇大小麥收穫豫想高(單位石)

	大麥	小麥
京畿	三〇九、八四五	一四〇、三九九
忠北	三〇〇、〇三八	一〇七、三三八
忠南	三四九、六三三	一一三、三〇一
全北	四三五、一七〇	八八、三五五
全南	一、四三三、三〇一	一四五、九七五
慶北	一、六〇二、〇〇〇	三三八、〇〇〇
慶南	一、四六一、六六七	一五一、六六八
黃海	一一七、〇〇〇	七七八、〇〇〇
平南	一〇三、三六一	一九五、四一八
平北	六八、三九九	三二、三三〇
江原	三九七、〇九一	一五六、六六九
咸南	三三三、一〇六	三七、九四八
咸北	二四〇、三三三	一、八〇三
合計	七、七五五、〇八〇	二、二六七、五三三

春蠶狀況

(總督府發表)

朝鮮蠶絲會에道支會에서來한通信에依하면今年의春蠶狀況은如左하더라

忠淸北道支會(六月三日發信)

一、蠶種掃立 本道에春蠶은五月十五日부터同月二十四日外지掃立을完了하얏는데其枚數는三萬二千三百四十四枚로此를前年의三萬〇四百八十九枚에比하야一千八百五十五枚의增加인데右는蠶種製造用을除한一般養蠶家의分이더라

二、氣候狀態及蠶兒發育經過 掃立前의氣候는比較的冷濕하얏슴으로掃立時期를豫定보다三、四日遲延되얏다 掃立後에도尙且氣候는適順치못하야大部分은溫突飼育으로些少한障害를免치못하겟고發育經過는一般으로良好하얏는데目下大部分四齡中

三、繭販賣 本道産繭은本月九日生繭入札에依하야販賣할豫定인데目下入札參加者가多數申込中이라

平安北道支會(六月六日發信)

一、掃立時期 本年은餘寒이長하야桑樹의發芽가例年에比하야約十日內外의遲延을呈하얏스나例年의狀況에鑑하야一般은五月十日出庫하얏고遲한者는同月十六日頃에掃立을行하야同廿五、六日에至하야全部終了하야總數는約五千六百枚內外에達할豫想이오

二、氣候의狀態及蠶兒發育經過 掃立當時에는天候이繼續하야現著히冷氣를帶하얏스나蠶兒의發育에何等影響이無하며目下二齡으로經過良好하다

三、昨今以來氣溫이比較的低下치안코桑樹의寒害로因한枯損이輕微하얏슴으로桑付良好로其後의生育이順調이엿슴으로桑苗에不足을生할과如한事는無한것이다向日의降雹은本道에서何等의被害를認치안는다

新繭各地狀況

慶北尙州七日發=六月六日生繭十貫匁에就하야白繭交雜種最高百二十圓五十錢、最低八十圓、買取九十七圓으로總數量一千七百貫의去來가잇섯더라

同 八日=六月七日生繭十貫匁에就하야白繭交雜種最高百二十圓七十錢、最低八十四圓七十錢、買取百圓으로總數量二千五百貫의去來가잇섯더라

慶北大邱八日發=六月六日大邱繭市場總約千五百貫、品質良好하야九十五掛程度로買取十圓二十錢의豫想이더라

金融組合의擴張要望은

大勢에逆行

(總督府入電)

第三回全鮮都市金融組合懇話會는再昨日로써終了하고議決事項은各其關係當局에建議要望하기로되얏는데其決議事項은모다積極的事項인이오其貸付限度及擔保範圍의如한것을爲始하야積極的發展要望에偏重되얏슴에就하야財務當局及殖銀幹部其他金融業者間에漸次

非難의聲이起케되야過日殖銀招宴의際에도殖銀重役으로부터苦言을呈하얏다는所聞도잇는바都市金融組合은政府의嚴重한監督下에在함과金利는銀行보다도遙히高率임으로其預金은漸增하야

遊金에苦痛하는狀態오無論遊資는聯合會及殖銀에預入하나如斯히하야利鞘에多額의損失을生케되야今에는遊資調節의必要에迫하얏슴에不拘하고金融界의大勢를無視하며預金利下를講치안코貸出限度와擔保範圍의擴張을要望하는等實로放漫에流하는嫌이有하다는非難이多하더라

手形交換週報

京城手形交換所의六月一日부터同六日에至하는週間手形交換高는枚數二二、九九六枚、金額一〇、九七二千圓으로前週에比하야枚數에서二、二五六枚、金額에서一、二七六千圓의各增加를示하얏는데本週中의細別은如左하더라(單位千圓)

小切手	一五、四九七	五、五五六
送金爲替手形	三三一	八九一
約束手形	一、〇三七	五一三
政府預金小切手	九九八	一、二六六
郵便爲替證書	四、三三九	一、三四六
公債債劵		
同利札	七七	二
雜證聚	五五七	一、三三六
合計	三、九九六	一〇、九七二

奉取滿取兩信合併問題

(奉天電) 奉取信託은過般臨時株主總會以來大連山田三平一派와京城組側에서同社의權利를占케되얏는데山田一派는此際에滿取信託을倂合코자하야兩者大株主間에諒解가成한模樣이나奉取信의大株主인商議이나監督官廳인關東廳에서도此를歡迎함으로近近其實現化될模樣인데一方滿取側은外務省에監督權이有함으로關東廳監督權의奉取側과果然合倂될는지는疑問視되더라

綿絲恐怖一掃

六日後場期近物三百十一圓六十錢先物三百八圓三十錢에大引되얏든綿絲는本日前場은原棉八十錢安을入하면서도期近三百十二圓五十錢先物三百七圓二十錢으로期近物은反히逆行高의氣先이나目先도此本調子로進할與否는幾分疑問이無치안코나銳騰主因은商品薄인阪神地方의呼聲을因함이라하나要컨대斯界의恐怖時代는一掃된것으로볼수잇겟더라

下關麥粉良好

(下關電) 下關小麥粉은現物四圓六十五錢假協으로各限共히六十五錢을唱하야氣配良好하고商內는土曜日에六月限四圓六十四錢으로三千袋七、九月限四圓六十五錢으로一千袋의取引이잇섯더라

會頭解任認可

京城商業會議所會頭渡邊定一郞氏는病氣를因하야會頭를辭任코자監督當局에解任認可를申請中이든바六月八日附로認可되얏다더라

期米 八日

仁川期米 第一報

止價比較表

	昨後止	今後止	比較
當限	三八、一五	—	—
中限	—	—	—
先限	三八、三九	三八、四九	一〇高

前場頭重

再昨後場阪地四十一圓三十一錢의低落으로四十三錢에止場함과相俟하야三十八圓三十錢의暴落을告한後三十九錢으로小反하야場을止하엿섯는데今朝에入하야阪地初付四十一圓四十一錢인一丁小落을作하고三十八圓四十錢인一丁反高로場을始하야阪地二節四十一圓四十七錢의報와共히四十八錢外지跳返하더니二節四十一錢으로四十六錢의同事를示한後結局三十四錢으로軟弱이止場함을伴하고九節四十錢으로三十二錢에場을止하니高低의差는十八丁이며阪仁의鞘는三百二丁이더라

正米前途如何

一昨의各地市場은朝鮮米의低落을動機로하야一齊暴落을告하엿다한다果然朝鮮米의自體가日本各市의時勢를支配할可能이잇스며또는軟性을含有하엿는가?確實히그러라고斷言할수는업스나그러나期正의形勢가絕頂에達한感이有한同時에買方으로서는多少躊躇하는態度이엇스며賣方은絕對放任치안코賣築不怠하든餘地에群山正米의低報를加味함인듯하다勿論實米의前途로말하면누구할것업시供給不足說에馴致되야殆히熱狂되엿스며따러서農家에서는買惜氣分이갈사록濃厚하는模樣이나麥作은昨年과如히水不足의惡調은업는現狀임을鑑하면今後産地의賣出을緩和케할傾向이有하며從하야集散地의米價를低落케하며機界에도또한그餘波가업지아니하겟슴으로買方은幾分警戒를要할時期이라고

米拂下說前途

一時東京市場에서는政府古米拂下說이流布되야幾分反落을告한後結局說傳에不過하야依然反高를示하엿스나政府調節의一策인拂下說이갈사록濃厚하야買氣를沮喪케하는現狀이다勿論爲政者의方針으로는財界의不況이去去以後價暴騰을…生産者인農民을保護하는…間됨도難하나그러나現下時價는昨年度收穫期以上의高價를演出하엿슴을보더러此에서一二百丁의低價그다지悲影響이無하겟슴으로高價에는政府에서決코放任하지안흐리라한다果然古米十三萬石賣下는不遠間實現될줄로商勝이片片

米豆餘話

▲爾來熱狂되엿든各地形勢는一服의商狀을呈하야오래동안續騰不拔하든軟軍의압잡은놈려엇다▲阪地中限이先限을上廻함은勿論正米의頑强함을受한的現象이라할수밧게▲再昨의暴落은朝鮮米의低落으로出함이라고勿論正米도無謀히長足을進함수업슬것이다▲今後天災期의騰落을누가判定할수잇스랴만이지음에한번反動落이잇는것이當然한일▲邊家의賣惜하는그點으로보아서는떠러지리라고確言할수업지마는生産者의任意도大勢를支配하지못하는것은事實▲그러면麥作의樂觀을呈하는同時에産地의賣物이輻湊하지안흘가?그때에는軟派의報復戰을可期할듯

前場

	當限	中限	先限
一節	—	—	三八、四〇
二節	—	—	三八、四八
三節	—	三八、三〇	三八、四一
四節	—	三八、一九	三八、三四
五節	—	三八、一七	三八、三九
六節	—	三八、一八	三八、三九
七節	—	—	三八、三四
八節	—	—	三八、三二
九節	—	—	三八、三六
十節	—	三八、一四	三八、三二

後場

	當限	中限	先限
一節	—	—	三八、三五
二節	—	三八、一九	三八、四〇
三節	—	三八、一九	三八、四八
四節	—	—	三八、四四
五節	—	—	三八、四五
六節	—	—	三八、四七
七節	—	—	三八、四九

	當限	中限	先限
取組高	三、〇〇〇	一六、〇〇〇	三五、一〇〇
出來高	—	六、六〇〇	七一、五〇〇
帳入價	—	三八、二〇	三八、四〇
合計	七八、〇〇〇		
累計	三〇四、六〇〇		

各限俵合 前場

中限 ▲賣方 ㊕二〇〇 ○四〇〇 ㊀六〇〇 ▲買方 ㊄二五〇〇 ㊁一〇〇 ㊅五〇〇
先限 ▲賣方 ㊃一〇五〇〇 ㊈二四〇〇 ㊆一三〇〇 ▲買方 ㊇三〇〇 ㊉八六〇〇 ㊋八〇〇

仁川正米小落

再昨後場의各地期米의急落을伴한正米界는買安心의人氣가도리되야殆히熱狂되엿스며따러서…朝幾分軟態에傾하야合格米는二十錢無檢査米는四十錢의低落을告하엿는데標準價格은左記와如하더라

同 ㊂㊀㊉玄米三等		三七、八〇
四等		三七、四〇〇
無檢査米		三五、八〇〇
一等精白米		四二、五〇
在來正租		一一五厘
改良正租		一一七厘

大阪期米

	前場 當	中	止
一節	四一、〇五	六節	四一、〇一
二節	四一、四〇	七節	四一、四六
三節	四一、三五	八節	四一、三九
四節	四一、四〇	九節	四一、三八
五節	四一、四六	十節	四一、三四

東京期米

前場 一節 四一、三五 二節 四一、四六 三節 四一、三九 四節 四一、四〇 五節 四一、四六 六節 四一、四三 七節 四一、三〇 八節 四一、二六
後場 一節 四一、三五 二節 四一、四五 三節 四一、四五 四節 四一、三六

各地期米

兵庫 四一、〇二 四〇、九四 四〇、八六
下關 四一、二六 四一、二三 四一、一四
桑名 四一、四〇 四一、三三 四一、四九

株式 八日

京取短期取引

株名	初付	大引	高價	低價
京取 前	—	二一〇〇	二一〇〇	二一〇〇
京取 後	—	—	—	—
仁取 前	—	—	—	—
仁取 後	—	—	—	—
仁新 前	三七〇	—	三七〇	—
仁新 後	—	—	—	—
安取 前	—	—	—	—
安取 後	—	—	—	—
鍾新 前	一三五〇	一三二五〇	一三三五〇	一三二五〇
鍾新 後	八三四〇	八三六〇	八三四〇	八三六〇
大新 前	八三四〇	八三五〇	八三四〇	八三五〇
大新 後	八三四〇	八三五〇	八三四〇	八三五〇

前場保合

(土曜終價와前場終價比較)

京取 保價 仁新 保價
大新 四〇低 安取 保價
鍾新 一〇低

閑散見送

休日을지난今朝鍾新의伸力이挫折하야反落됨을따러押은안젓스나釘着保合에地株外지不動하야閑散見送이엇스니大新은八十二圓五十錢으로三十錢에小弱下鞘이엇고鍾新은百二十一圓四十錢初付後二十錢으로十錢低이엇스며京取는一段二十圓九十錢이잇섯스나二十一圓三本이엇고仁新은三十一圓九十錢安取는七圓二十錢으로保價이엇다

鍾新穩健步調

五日의鍾紡重役會에서鍾紡의配當을三分引下하야三圓五十分으로하고鍾新의拂込를徵收할意가出하엿다는風說로米棉綿絲鍾紡이加하야前週土曜에百十八圓로因緣場을突破하고産後의新價인百二十圓臺에沸騰된機先이今朝는一服이엇는바果然이로부터의上下가엇더할가가問題이나大阪의買方主力松井은一段利喰을하는一面買方針을不變하야

拂込徵收

를武器로한터이니鍾新相場의壽命은자못길것이라는觀察이妥當할것가는바拂込으로因한相場의影響은더上으로볼수업다할지라도鍾新의品質도보면無礙히買할수가업는터로環境에비취어急激한變動이업슬듯하다는것이다

大新底練時代

大新은鍾新의突飛高에不伴하고다만八十三圓臺에上할뿐이다가다시二圓臺의因緣場을不脫하고不動閑散商狀을呈하는터이나그러타고이無氣力한步調를가지고만輕蔑할수는업스니이는柔軟의一息인實情과大株에對한一般의心理狀態에胚胎된外닭이오決코自體內容이不好함에因함이아니라發表된大株의資産狀態로보드래도漸次安固의地位에步一步進捗하는터인즉底를練한後는機를보아一大活躍이잇슬것이라겟다

地株膠着不動

前週土曜에大阪高에無反應으로

前場諸株步調

▲京取	二一〇〇	一〇〇	一〇〇	一〇〇
▲仁新	三七〇			
▲安取	七二〇			
▲鍾新	一二一四〇	一二〇	二〇	二〇
▲大新	八二五〇	二〇	三〇	二〇

配當落의諸株

左記諸株는九月後期先限取引으로부터配當落이더라

商銀新舊株▲漢銀新舊株▲京電新舊株▲朝銀株▲鮮土一株

後場昂高

(前場終價와後場終價比較)

京取 保價 鍾新 六〇高
大新 六〇高

大新八十三圓

鍾新新價躍進

後場은阪付가大新은同事鍾新은小落에當地人氣는자못引立치못하야閑散見送으로다만京取와大新이同事一本이잇섯슬뿐이다가大新步調에引際에高하야八十三圓臺를듯고는多少買氣를促하

야急高五十錢을하야八十三圓五十錢에上하고鍾新도百二十二圓五十錢으로小高하고後場阪止鞘高의八十二圓九十錢、鍾新이百二十一圓八十錢으로도又復新高價에上鞘로大引되엿섯다

大阪短期最終氣配

鍾新 一圓四十錢
大新 三圓二十錢

後場諸株步調

▲京取	二一〇〇			
▲鍾新	一二一〇〇	一二〇	八〇	
▲大新	八二八〇	八三〇	八〇	八〇

取組代引算定日步

株名	取組	代引	算定	日步
京取	二一〇	二一〇		二五
仁取	一三〇	三〇不足	二〇〇逆	二五
仁新	二〇	二〇不足	三〇〇逆	二五
安取	九〇			
鍾新	三八〇	不足	一三〇〇逆	二五
大新	二二〇	二二〇	八〇〇	一五

出來高

▲長期 累計 一一四一 ▲短期 累計 九一七四〇〇〇

大阪長期株式

株名	前付	前止	後付	後止
鍾紡	三四〇	三四〇	三四〇	三四〇
同新	三二〇	三二〇	三二〇	三二〇
大株	八九〇	八九〇	八九〇	八九〇
同新	八三〇	八三〇	八三〇	八三〇
郵船	七六〇	七六〇	六〇〇	六〇〇
同新	三三〇	三三〇	三三〇	三三〇
商船	四四〇	四四〇	—	—
同新	—	—	—	三三〇
日糖	一〇二〇	一〇二〇	一〇二〇	一〇二〇
東新	二〇〇	一四〇	二〇〇	二〇〇

大阪短期株式

	前付	前止	後付	後止
大株中引	八七〇	八七〇	八六〇	
大株新	八三〇	八三〇	八三〇	
鍾新	一二一四〇	一二一二〇	一二一三〇	一二一八〇
大新	八二五〇	八二五〇	八二五〇	八二九〇

大阪短期步調

▲前場大新 八二五〇—五〇—四〇—
▲前場鍾新 一二一四〇—一〇—一〇—
▲後場大新 八二五〇—八〇—九〇—
▲後場鍾新 一二一三〇—一〇〇—八〇—

大阪三品

	前付	前止	後付	後止
六月限	三一一〇	三一二〇	三一三〇	三一一〇
七月限	三一〇〇	三一〇〇	三一〇〇	三一二〇
八月限	三〇九〇	三〇九〇	三〇九〇	三〇九〇
九月限	三〇八〇	三〇九〇	三〇九〇	三〇九〇
十月限	三〇七〇	三〇八〇	三〇八〇	三〇八〇
十一月限	三〇七〇	三〇八〇	三〇八〇	三〇八〇
十二月限	三〇七〇	三〇七〇	三〇七〇	三〇八〇

金融 八日
發行高 一、三五八、〇四五 前週比 …
普通物 月中 …
期米 八十錢低
現物 四分一高 八十六圓
延取引 八日
五回 六回 七月中 七月末 …

原料香水 オリヂナル (오리지날)

懸賞發表

去四月中本紙上에서募集하은懸賞은左記와如히當選者를보내신人士가正解者이올시다

一日に一滴で充分、一滴で一週間保つ 普通香水に比し卅倍の濃度を有す

多數의正解者가잇섯슴으로規定에依하야東京所在의新聞社及通信社員이立會한後嚴正히抽籤한結果左記諸氏가當選함

一等(金壹百圓) 一人 靜岡縣周知郡熊切村杉 本樫泰次郎殿

二等(金五十圓宛) 二名 名古屋市中區西日置町若狹廿一 入山眞砂一殿 秋田縣北秋田郡十二所町 笈川濱子殿

三等(金三十圓宛) 三人 東京府下中澁谷道玄坂三九 廣瀨鈔三殿 富山市男子師範官舍 佐伯半左衛門殿 秋田縣由利郡下濱村羽川 鈴木タマキ殿

四等(金拾圓宛) 五人 長野縣小縣郡青木村 若林隆太殿 熊本縣川尻岡町 荒木鶴子殿 三重縣一志郡戶木村東七 野崎むね殿 朝鮮高陽郡延禧面延禧里四四番地 皮虎石殿 東京市小石川區仲町三 依田連太郎殿

五等(オリヂナル大瓶一個宛) 百名樣 氏名略す

本舖 株式會社 安藤井筒堂 東京日本橋區水天宮前

(マ) 仁川米豆取引所仲買人 廣澤正次郎 仁川府海岸町三丁目 電話六五・七〇・一六〇番 (〇マ)又(マ)
(マ) 米雜穀肥料委託賣買 廣澤正次郎 仁川宮町二丁目 電話長三〇七番

仁川米豆取引所 (夕) 仲買人 仲買店

職業

本業은土地의遠近及男女兒孩의別업시自宅에서될수잇스며利益이잇고有望、本職業은適當한製品을賣受할意와內容書를請求하시요 大阪市外南浦江 合資會社 都商會 電土二八六七

六月六日土曜부터二大特撰名畫公開
實寫 ? 全一卷
◎米國구리스지이會社 大冒險 喜活劇 女로이도 全六卷
◎米國유니버-살社超特作 文藝映畫 大悲曲 嵐의孤兒 全十二卷

豫告 近日上映
米國유니버-살社大力作 名畫 ? 全 卷
日活特約 上映日을期待하시오 優美館 電光三九五番

當六月五日(金曜)부터特別二大名畫提供
●米國골드윈社超特作 世界의愛好의中心 天才兒작키구-강君主演 全世界를通하야到處마다관측의激讚을바든偉大한눈물의傑作名映畫 후란다-스의少年 全八卷
◎米國파마운트社空前의大作品 메이벨-노만드(불상한동무) 戀愛活劇 늦치지마라 全八卷 名花베데이콤푸숀孃主演

豫告 大名畫 三銃士 全十二卷
京城仁寺洞 朝鮮劇場 電話光二〇五番

◇當六月五日부터 三大名畫大公開◇特別大公開
◇유社特作品 實寫 國際時報 全一卷
◇유社代表的大作 連續活劇 第二拳鬪王 全六編 十二卷中
◇유나이뎃드아-지쓰트社大作 偵探活劇 電波王 全十編 二十卷中
大冒險大活劇 다크라-쓰大王
△豫告▽ 朝鮮俳優學校學生總出演 第一回作品 淑英娘子傳 全 卷
松竹特約 大悲曲 유社特約 團成社 電光九五九番

脊髓病 せきずゐ

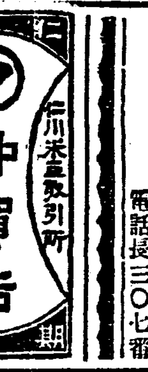

脊骨突出身體曲屈骨腐腰痛手足困痺引步行困難骨節痛膿汁排出等의症에永年難治의病이라도무로의病人에게說明書無代進呈 秘藥有申請次第 兵庫縣明石市中町太平堂製藥所

全治水

마른버짐 진버짐 낭습 오줌 피풍 어루기 其他皮膚病一切의良藥
定價 一圓 五十錢 郵稅 二十錢 東京牛込揚方町 合名會社 尾澤商店

齒牙에 第一조혼 クラブ齒磨 (구라부치마)

구라부白粉

赤玉ポートワイン 적옥포도주

朝夕마다 한잔이면滿足한
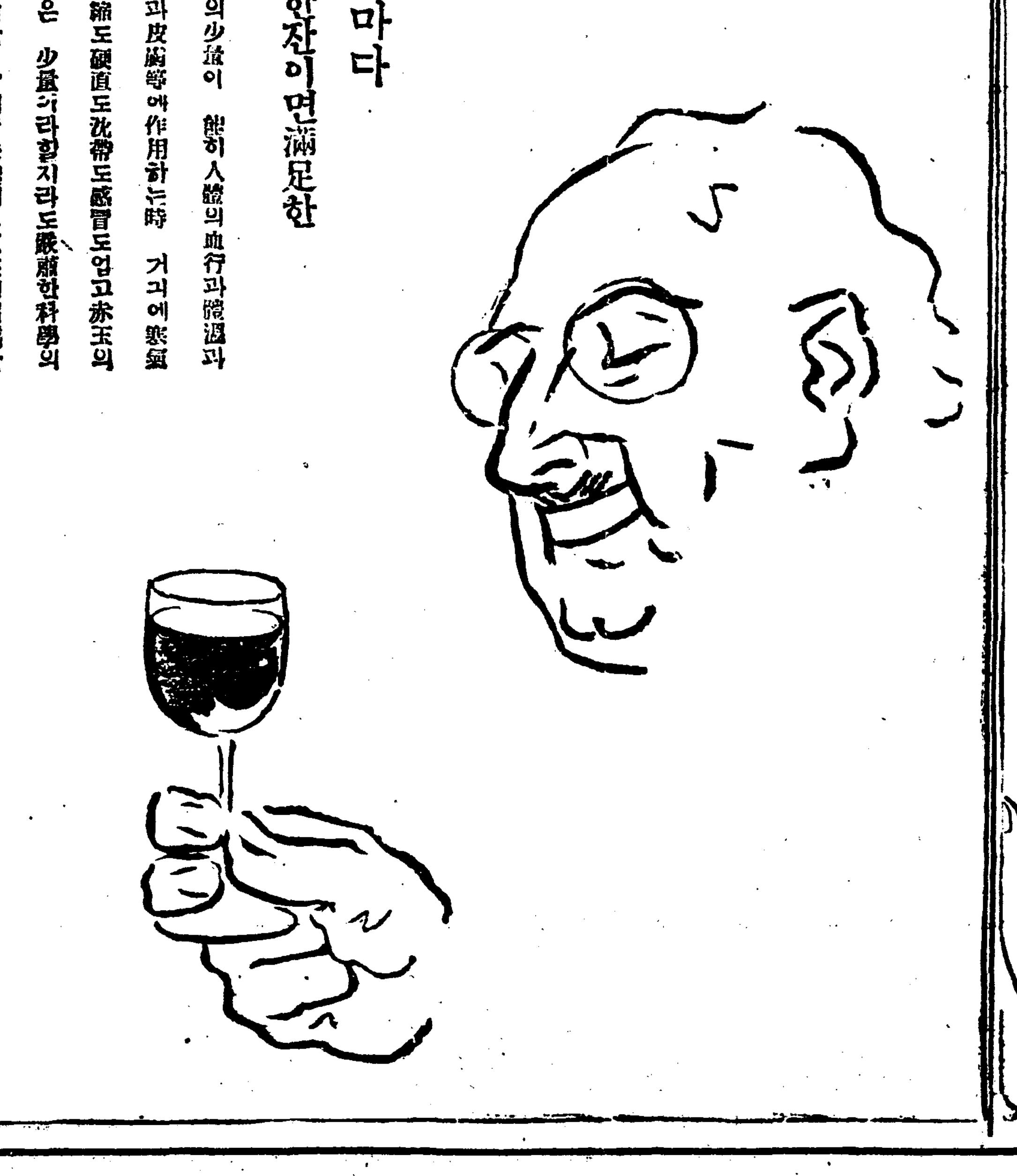
赤玉의少量이 能히人體의血行과體溫과筋肉과皮膚等에作用하는時 거긔에寒氣의侵襲도硬直도沈滯도感冒도업고赤玉의少量은 少量이라할지라도嚴肅한科學의힘이有함 常用者는能히그氣候에超越하야能率의向上을遺憾업시하는特權이有함